

ZATWIERDZAM:

Pisz, ..... 2024 roku



**INFORMACJA O STANIE BEZPIECZEŃSTWA,  
OCHRONY PRZECIWPOŻAROWEJ  
ORAZ ZAGROŻENIACH POŻAROWYCH  
POWIATU I FUNKCJONOWANIU SIŁ  
RATOWNICZYCH W 2023 ROKU**

PISZ – MARZEC 2024

## Zagadnienia kadrowo-organizacyjne

### 1. Struktura organizacyjna

Struktura organizacyjna Komendy Powiatowej PSP w Piszcu przedstawia się następująco (schemat 1):

Schemat 1. Struktura organizacyjna KP PSP w Piszcu

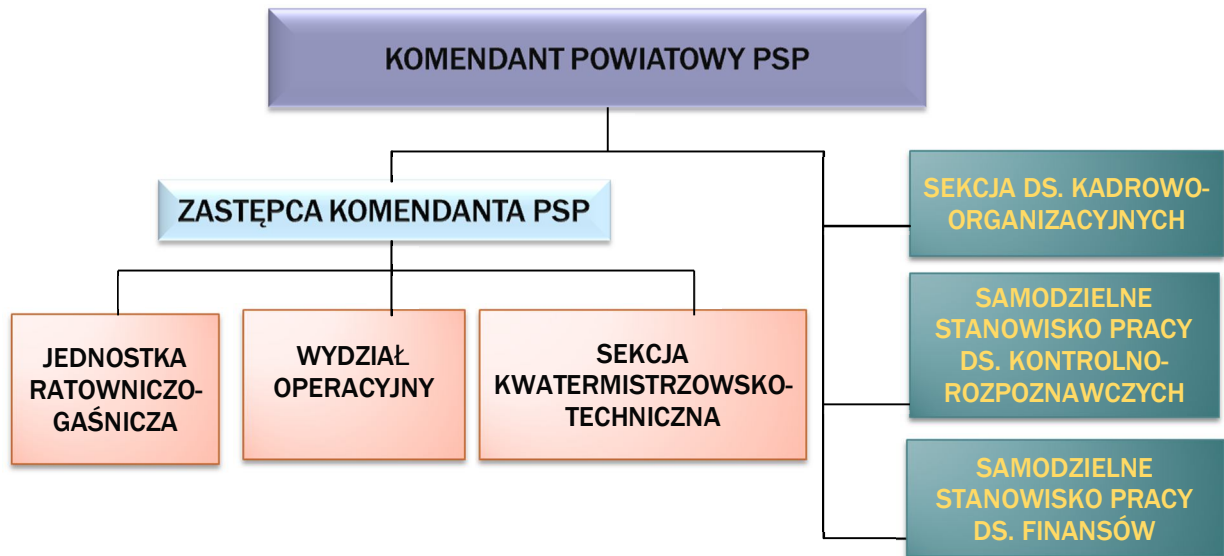

W 2023 roku KP PSP w Piszcu funkcjonowała w oparciu o regulamin organizacyjny wydany przez Komendanta Powiatowego PSP w Piszcu Decyzją 63/2020 z dnia 23 września 2020 roku. Zmiany w regulaminie organizacyjnym Komendy Powiatowej PSP w Piszcu zostały wprowadzone w życie Zarządzeniem nr 45/2020 Warmińsko-Mazurskiego Komendanta Wojewódzkiego Państwowej Straży Pożarnej z dnia 13 października 2020 r.

Na koniec 2023 r. stan zatrudnienia w KP PSP Pisz wynosił 45 funkcjonariuszy oraz 3 pracowników cywilnych. Był mniejszy od liczby przyznanych etatów, tj. 49 funkcjonariuszy + 3 pracowników cywilnych. Informację o wykonaniu zatrudnienia przedstawia tabela 1.

Tabela 1. Przyznany limit etatów, a stan zatrudnienia

Stan na 31-12-2023						
Funkcjonariusze				Pracownicy cywilni		
Limit etatowy	Wykonanie			Limit etatowy	Wykonanie	
	Służba stała	Służba przygotowawcza	Razem		Etatów	Osób
<b>49</b>	<b>37</b>	<b>8</b>	<b>45</b>	<b>3</b>	<b>3</b>	<b>3</b>

**Informacja o stanie bezpieczeństwa, ochrony przeciwpożarowej  
oraz zagrożeniach pożarowych powiatu i funkcjonowaniu sił ratowniczych w 2023 roku**

Liczbę i rodzaj stanowisk w komórkach organizacyjnych Komendy Powiatowej PSP w Piszku przedstawia tabela 2.

*Tabela 2. Liczba i rodzaj stanowisk w komórkach organizacyjnych KP PSP w Piszku wg Załącznika nr 2 do Regulaminu Organizacyjnego KP PSP w Piszku*

Stanowiska służbowe		Komórki organizacyjne i samodzielne stanowiska pracy	
		System codzienny	System zmianowy
Oficerskie	Komendant	1	
	Zastępca Komendanta	1	
	Główny księgowy	1	
	Dowódca JRG	1	
	Naczelnik wydziału	1	
	Zastępca Dowódcy JRG	1	
	Starszy specjalista	1	
	Kierownik sekcji	1	
	Dowódca zmiany		3
	Zastępca dowódcy zmiany		3
	Dyżurny operacyjny		5
<b>Razem oficerskie</b>		<b>8</b>	<b>11</b>
Aspiranckie	Dowódca sekcji		6
<b>Razem aspiranckie</b>		<b>0</b>	<b>6</b>
Podoficerskie	Starszy operator sprzętu		15
	Starszy ratownik		9
<b>Razem podoficerskie</b>		<b>0</b>	<b>24</b>
Stanowiska KSC	Kierownik sekcji	1	
	Inspektor	2	
<b>Razem stanowiska specjalistyczne</b>		<b>3</b>	<b>0</b>
<b>Razem</b>		<b>11</b>	<b>41</b>

Liczba i rodzaj stanowisk wynika z ustanowionej klasyfikacji komend na podstawie liczebności mieszkańców chronionego powiatu. Podział komend miejskich (powiatowych) na kategorie reguluje Rozporządzenie Ministra Spraw Wewnętrznych i Administracji z 26 lipca 2006 r. w sprawie ramowej organizacji komendy wojewódzkiej i powiatowej (miejskiej) Państwowej Straży Pożarnej (j.t. Dz. U. z 2023 r., poz. 435).

## 2. Działalność kontrolna

W Komendzie Powiatowej PSP w Piszku komórką właściwą w sprawach kontroli jest sekcja ds. kadrowo-organizacyjnych. Osobą odpowiedzialną za koordynację kontroli wewnętrznych jest Zastępca Komendanta Powiatowego bryg. Andrzej Paprota.

### a) kontrole wewnętrzne:

W 2023 roku w KP PSP w Piszku przeprowadzono 1 kontrolę w trybie zwykłym. Tematem kontroli była ocena prawidłowości prowadzenia kart pracy pojazdu w oparciu o obowiązujące przepisy oraz ocena kontrolowanej komórki wg kryteriów legalności i rzetelności. Kontrolę przeprowadzono w terminie od dnia 20÷23.10.2023 r. w sekcji ds. techniczno-

**Informacja o stanie bezpieczeństwa, ochrony przeciwpożarowej  
oraz zagrożeniach pożarowych powiatu i funkcjonowaniu sił ratowniczych w 2023 roku**

kwatremistrzowskich Komendy Powiatowej Państwowej Straży Pożarnej w Pisz. W związku z przeprowadzoną kontrolą nie wszczynano postępowań dyscyplinarnych i zawiadomień o popełnieniu przestępstwa lub wykroczenia do organów powołanych do ich ścigania. W zaleceniach pokontrolnych w celu poprawy przejrzystości dokumentacji oraz prowadzenia kart pracy pojazdów i sprzętu, zalecono przeprowadzenie szkolenia na zmianach służbowych z przypomnieniem zasad czytelnego i właściwego wypełniania kart pracy pojazdów i kart sprzętu.

b) kontrole zewnętrzne (spoza PSP):

W dniu 20.06.2023 r. Komenda Powiatowa PSP w Pisz była kontrolowana przez pracownika Powiatowego Urzędu Pracy w Pisz pod kątem prawidłowości organizacji stażu dla osoby bezrobotnej odbywającej staż w KP PSP w Pisz. Nie wystosowano zaleceń pokontrolnych.

### 3. Skargi i wnioski:

W roku 2023 do KP PSP w Pisz nie wpłynęły żadne skargi, wnioski ani petycje.

### 4. Decyzje i Zarządzenia Komendanta Powiatowego PSP:

W 2023 r. Komendant Powiatowy PSP wydał łącznie 117 decyzji (tabela 3), z czego 38 stanowiły decyzje przyznające świadczenie ratownicze w wysokości 230 złotych miesięcznie, przysługujące strażakom ratownikom OSP z tytułu wysługi lat w Ochotniczej Straży Pożarnej.

Tabela 3. Decyzje Komendanta Powiatowego PSP

Decyzje Komendanta Powiatowego PSP	2018	2019	2020	2021	2022	2023
Dotyczące strażaków i organizacji służby	98	79	79	84	54	78
Dotyczące podmiotów spoza PSP	15	15	17	0	78	39
<b>Razem:</b>	<b>113</b>	<b>94</b>	<b>96</b>	<b>84</b>	<b>132</b>	<b>117</b>

#### Zarządzenia Komendanta Powiatowego

W 2023 roku Komendant Powiatowy wydał 36 zarządzeń regulujących wewnętrzną organizację pracy w Komendzie Powiatowej PSP w Pisz (tabela 4).

Tabela 4. Zarządzenia Komendanta Powiatowego PSP

Zarządzenia Komendanta Powiatowego PSP					
2018	2019	2020	2021	2022	2023
41	39	31	20	39	36

## 5. Zatrudnienie (stan na 31.12.2022 r.)

Na koniec 2023 r. w KP PSP w Pizzu było cztery wakaty. Z dniem 1 marca 2023 r. zatrudniono jednego funkcjonariusza, który przeniósł się z Komendy Powiatowej Państwowej Straży Pożarnej w Węgorzewie. Od 1 listopada 2023 r. zatrudniono jednego funkcjonariusza z naboru przeprowadzonego w marcu 2023 r. W trakcie badań lekarskich na dzień 31.12.2023 r. było 4 kandydatów. Jedna osoba z naboru ogłoszonego w marcu 2023 roku i trzech z dwóch naborów przeprowadzonych w październiku 2023 r. Długotrwały proces od ogłoszenia naboru do zatrudnienia wynika przede wszystkim z przeciągających się procedur w zakresie oceny stanu zdrowia strażaka przez komisje lekarskie (w przypadku odwołania się kandydata do służby od ustaleń komisji lekarskiej w pierwszej instancji procedura uzyskania orzeczenia o przydatności bądź nieprzydatności do służby trwa około roku) oraz czasu oczekiwania na przydział szkolenia podstawowego w zawodzie strażak. Z dniem 23.02.2023 r. na zaopatrzenie emerytalne przeszło trzech funkcjonariuszy, z dniem 27.02.2023 r. jednemu strażakowi przyznano rentę inwalidzką (zmarł w dniu 24.03.2023 r.) oraz z dniem 31.07.2023 r. kolejny funkcjonariusz przeszedł na zaopatrzenie emerytalne.

Tabela 5. Przyjęcia do służby i zwolnienia w latach 2010 – 2023

Rok	Zwolniono	Przyjęto	Przeniesiono do innej jednostki	Przeniesiono z innej jednostki
2010	-	-	-	1
2011	-	-	-	-
2012	1	-	-	-
2013	2	-	-	-
2014	3	2	-	-
2015	4	4	-	2
2016	-	2	3	2
2017	4	5	3	2
2018	2	2	1	1
2019	2	1	-	2
2020	3	-	1	-
2021	1	3	2	2
2022	1	3	1	1
2023	5	1	-	1

### Zatrudnienie według:

#### a) płci

- kobiety - 1 + 2 pracowników (członkowie korpusu służby cywilnej)
- mężczyźni – 44 + 1 pracowników (członkowie korpusu służby cywilnej)

#### b) systemu służby/ pracy (wykres 1)

- codzienny - 8 osób + 3 pracowników (członkowie korpusu służby cywilnej)
- zmianowy - 37 osób (33 JRG i 4 SKKP)

**Informacja o stanie bezpieczeństwa, ochrony przeciwpożarowej  
oraz zagrożeniach pożarowych powiatu i funkcjonowaniu sił ratowniczych w 2023 roku**

Wykres 1. System służby/pracy w KP PSP

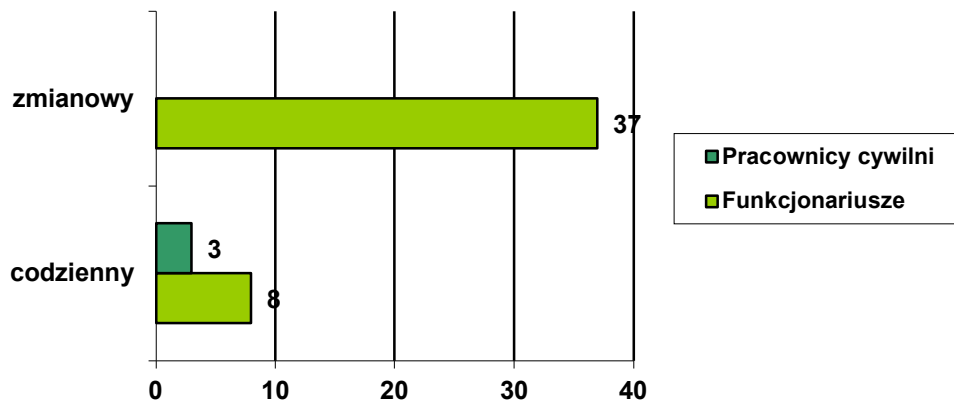

**c) pionów służbowych (ogółem strażacy + pracownicy cywilni) – wykres 2:**

- operacyjny - 42 osób (Kierownictwo Komendy, Wydział operacyjny i JRG)
- prewencji - 1 osoba (Samodzielne stanowisko pracy ds. kontrolno – rozpoznawczych)
- logistyki - 3 osoby (Sekcja kwatermistrzowsko-techniczna i samodzielne stanowisko ds. finansowych)
- pozostałe - 2 osoby (Sekcja kadrowo-organizacyjna)

Wykres 2. Zatrudnienie wg pionów służbowych

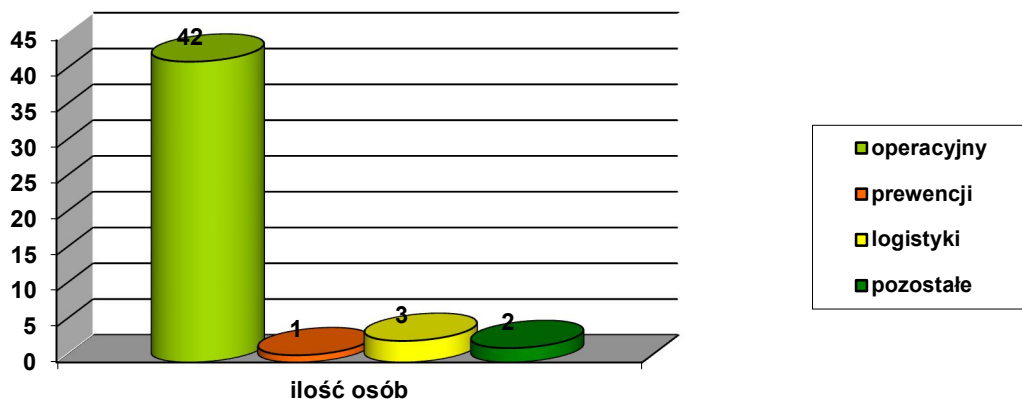

**d) poziomu wykształcenia (ogółem strażacy + pracownicy cywilni) – tabela 8, wykres 3**

Tabela 6. Poziom wykształcenia pracowników 2017-2023

Wykształcenie	2017	2018	2019	2020	2021	2022	2023
Zawodowe	0	0	0	0	0	0	0
Średnie	21 41,18%	23 45,10%	22 43,14%	18 38,30%	17 34,69%	16 31,37%	15 31,25%
Policealne	10 19,61%	8 15,69%	9 17,65%	9 19,15%	8 16,33%	8 15,69%	6 12,5%
Licencjackie	6 11,76%	7 13,73%	8 15,69%	8 17,02%	8 16,33%	8 15,69%	9 18,75%
Wyższe	14 27,45%	13 25,49%	12 23,53%	12 25,53%	16 32,65%	19 37,25%	18 37,5%
<b>RAZEM</b>	<b>51</b>	<b>51</b>	<b>51</b>	<b>47</b>	<b>49</b>	<b>51</b>	<b>48</b>

Informacja o stanie bezpieczeństwa, ochrony przeciwpożarowej  
oraz zagrożeniach pożarowych powiatu i funkcjonowaniu sił ratowniczych w 2023 roku

Pracownicy posiadający wyższe wykształcenie stanowili najliczniejszą grupę osób (37,5%). 27 osób posiada wykształcenie wyższe (w tym 9 osób tytuł naukowy lic. a 18 inż. lub mgr), 6 osób wykształcenie policealne. Drugą pod względem liczebności grupą są osoby ze średnim wykształceniem – 15 osób co stanowi 31,25 % ogólnej liczby pracowników komendy.

Wykres 3. Poziom wykształcenia pracowników w 2023 roku

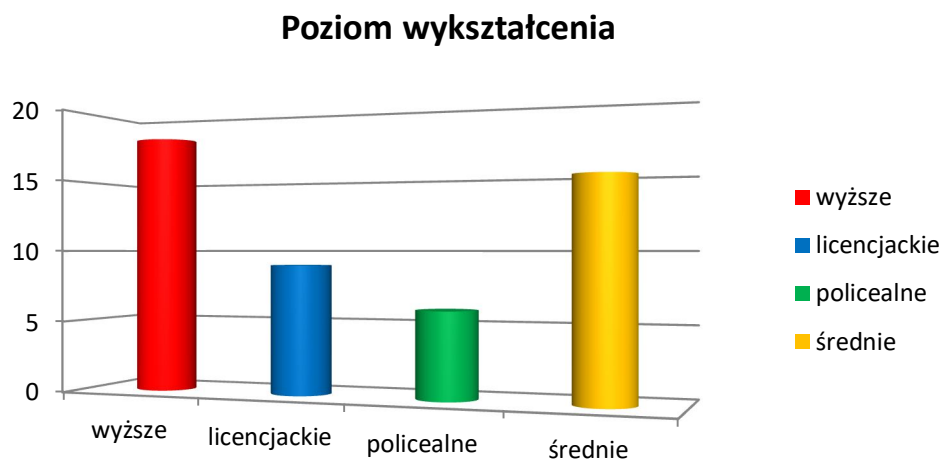

**e) wysługi lat służby w PSP (bez służby kandydackiej) – tabela 7, wykres 4**

Tabela 7. Wysługa lat służby w PSP

LAT SŁUŻBY	Zatrudnienie
0 - 5	12
6 - 10	12
11 - 15	2
16 - 20	14
21 - 25	3
26 - 30	1
31 - 35	1
powyżej 35	0
RAZEM	45

Informacja o stanie bezpieczeństwa, ochrony przeciwpożarowej  
oraz zagrożeniach pożarowych powiatu i funkcjonowaniu sił ratowniczych w 2023 roku

Wykres 4. Wystuga lat służby w PSP

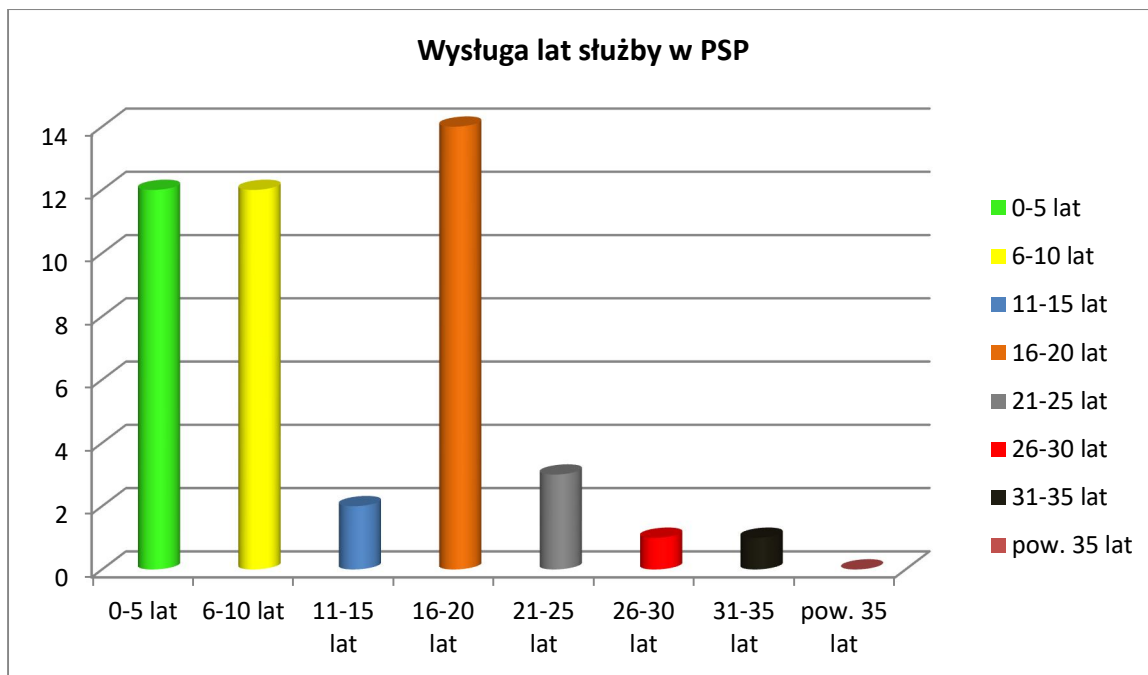

f) *wystugi emerytalnej – tabela 8, wykres 5*

Tabela 8. Wystuga emerytalna

WYŚLUGA EMERYTALNA	Zatrudnienie
0 - 5	7
6 - 10	12
11 - 15	5
16 - 20	6
21 - 25	11
26 - 30	2
31 - 35	2
powyżej 35	0
RAZEM	45

Wykres 5. Wystuga emerytalna

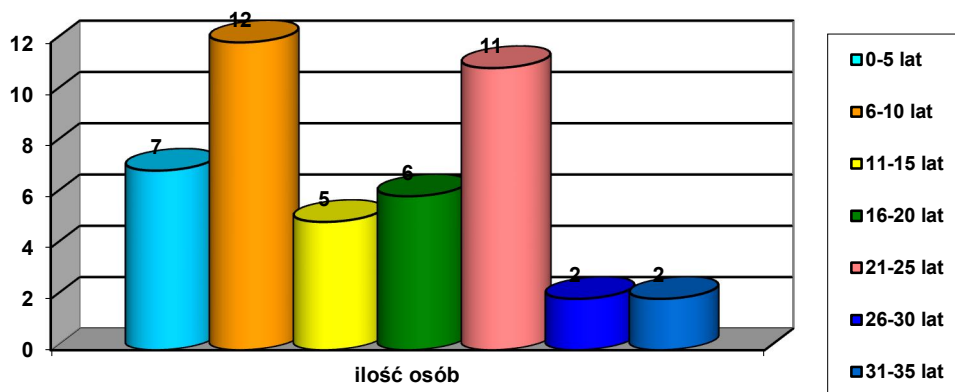



**g) korpusów – tabela 9, wykres 6**

Tabela 9. Zatrudnienie według korpusów 2017 - 2023

Korpus	2017	2018	2019	2020	2021	2022	2023
Szeregowcy	8	8	8	6	4	6	8
Podoficerowie	23	23	21	20	25	22	20
Aspiranci	10	11	13	10	10	12	10
Oficerowie	6	5	6	8	7	8	7
RAZEM	47	47	48	44	46	48	45

Wykres 6. Zatrudnienie według korpusów

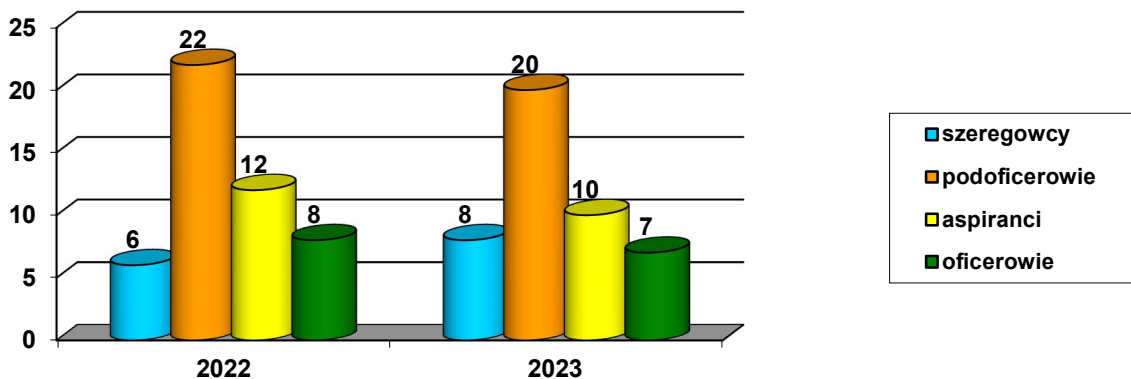

Na koniec 2023 roku w Komendzie zatrudnionych było siedmiu oficerów, z czego sześciu zajmowało stanowiska oficerskie związane z kierowaniem działaniami ratowniczymi. Docelowo stanowisk oficerskich, na których wymagane są kwalifikacje do kierowania działaniami ratowniczymi jest jedenaście. Braki w tym względzie są znaczne.

Z uwagi na ciągłe zapotrzebowanie na funkcjonariuszy w korpusach oficerskim i aspiranckim, Komenda zadeklarowała chęć zatrudnienia w 2023 r. jednego absolwenta Szkoły Służby pożarnej lub Szkoły Aspirantów PSP.

W ciągu roku funkcjonariusze podwyższali swoje kwalifikacje zawodowe w nw. zakresie:

- 1 funkcjonariusz rozpoczął i kontynuuje podnoszenie kwalifikacji w Akademii Pożarnej w Warszawie,
- 1 funkcjonariusz rozpoczął i kontynuuje podnoszenie kwalifikacji w Wyższej Szkole Ochrony Zdrowia TWP w Łomży

## 6. Rekrutacja kandydatów do służby w PSP.

W Komendzie Powiatowej PSP w Pisz w 2023 r. ogłoszono 6 naborów kandydatów do służby. Dwa z nich dotyczyły naboru do służby w systemie zmianowym, cztery w systemie codziennym.

W wyniku przeprowadzonego postępowania kwalifikacyjnego skierowano do Warmińsko-Mazurskiej Rejonowej Komisji Lekarskiej w Olsztynie, pięciu kandydatów w celu wydania orzeczenia o przydatności do służby.

## **7. Profilaktyczna ochrona zdrowia**

W 2023 r. okresowym badaniom podlegało 45 strażaków i 1 pracownik korpusu służby cywilnej. Badania profilaktyczne wykonało 45 funkcjonariuszy i 1 pracownik korpusu służby cywilnej.

## **8. Wnioski końcowe i główne zamierzenia na 2024 r.:**

1. Dążenie do osiągnięcia docelowego stanu osobowego oraz wzmocnienia obsady osobowej w korpusach oficerskim i aspiranckim.
2. Kierowanie funkcjonariuszy na szkolenia i kursy, celem podwyższenia ich kwalifikacji specjalistycznych.

## Zagadnienia bezpieczeństwa i higieny służby

### 1. Analiza stanu bezpieczeństwa i higieny pracy.

W Komendzie Powiatowej PSP w Piszcu zadania z zakresu BHP przypisane były do wydziału kontrolno-rozpoznawczego, a następnie do Jednostki Ratowniczo-Gaśniczej. Czynności z zakresu BHP w 2023 r. realizował 1 pracownik.

W roku 2023 odnotowano 2 lekkie wypadki funkcjonariuszy.

Tabela nr 10. Liczba wypadków i poszkodowanych funkcjonariuszy PSP (strażaka w służbie przygotowawczej i kandydackiej) wraz ze wskaźnikiem ciężkości i częstotliwości wypadków.

Liczba wypadków strażaków w PSP			Liczba dni niezdolności strażaków do służby	Liczba poszkodowanych strażaków PSP			Wskaźnik ciężkości wypadków (liczba dni niezdolności do służby podzielona przez liczbę poszkodowanych)	Stan etatowy strażaków PSP stan na koniec okresu	Wskaźnik wypadkowości w stosunku do liczby etatów (liczba poszkodowanych x 1000 podzielona przez liczbę strażaków PSP)	
ogółem	w tym			Razem w wypadkach indywidualnych i zbiorowych	w tym w wypadkach					
	indywidualnych	zbiorowych			śmiertelnych	ciężkich	lekkich			
2	2	0	50	2	0	0	2	25	45	44,44

Tabela nr 11. Okoliczności wypadków funkcjonariuszy PSP.

Wypadki ogółem	Wypadki zaistniałe podczas										
	Alarmu	Działania ratowniczo-gaśniczych	Jazdy do i z działań ratowniczo-gaśniczych	Jazdy do i z manewrów, zawodów	Szkolenia i ćwiczeń	Konservacji napraw sprzętu i urządzeń	Zajęć sportowych	Innej służby		Drogi na służbę i ze służby (pracy)	Innych czynności
								w strażnicy	poza strażnicą		
2	0	1	0	0	0	0	1	0	0	0	0

Tabela nr 12. Wypadki funkcjonariuszy podczas akcji ratowniczo – gaśniczych

Akcje ratownicze			Ratownicy PSP uczestniczący w akcjach ratowniczych			Wypadki funkcjonariuszy PSP podczas akcji			Poszkodowani funkcjonariusze PSP w wypadkach podczas akcji ratowniczo-gaśniczych		
Liczba w 2022 r.	Liczba w 2023 r.	% przyrostu do roku poprzedniego	Liczba w 2022 r.	Liczba w 2023 r.	% przyrostu do roku poprzedniego	Liczba w 2022 r.	Liczba w 2023 r.	% przyrostu do roku poprzedniego	Liczba w 2022 r.	Liczba w 2021 r.	% przyrostu do roku poprzedniego
516	548	6,20 %	2518	3052	18,25 %	3	1	-66,67 %	3	1	-66,67 %

### 2. Wnioski końcowe i główne zamierzenia na 2024 r.:

1. Dążenie do osiągnięcia docelowego stanu osobowego oraz wzmocnienia obsady osobowej w korpusach oficerskim i aspiranckim.
2. Kierowanie funkcjonariuszy na szkolenia i kursy, celem podwyższenia ich kwalifikacji specjalistycznych.

## Zagadnienia kontrolno-rozpoznawcze

### 1. Czynności kontrolne a wskaźniki

Średnio na jednego pracownika prewencji powinno przypadać 60 kontroli w ciągu roku. Według określonego wskaźnika w powiecie piskim przypada **171** obiektów do skontrolowania w ciągu roku.

Tabela nr 13. Mierniki dotyczące wykonanych kontroli

[ M.2.1 ] Liczba kontroli przeprowadzonych przez jedną osobę	[ M.4.1 ] Stosunek sumy działań nadzorczych do liczby przeprowadzonych kontroli
Kryterium satysfakcji według wskaźników	
60	0,35
Wyniki Komendy Powiatowej w Pisz	
68	0,40

W 2023 roku zadania zostały zrealizowane nieznacznie przekraczając obowiązujące wskaźniki.

W 2023 roku na stanowisku do spraw kontrolno-rozpoznawczych realizowano ocenę stanu przestrzegania przepisów przeciwpożarowych na terenie powiatu piskiego poprzez:

- 1) Kontrolowanie obiektów – w 2023 r. przeprowadzono łącznie **68** kontroli [podstawowych **22**, sprawdzających **19**, związanych z odbiorami technicznymi **9** oraz pozostałych **18**];
- 2) Sporządzenie informacji kwartalnych z wykonanych czynności kontrolno-rozpoznawczych do Komendy Wojewódzkiej;
- 3) Sporządzenie informacji dotyczącej oceny stanu realizacji monitoringu pożarowego na terenie powiatu piskiego;
- 4) Sporządzenie informacji zmian w katalogu zagrożeń na terenie powiatu piskiego;
- 5) Dokonywanie kontroli stanu ochrony przeciwpożarowej w zakładach pracy w oparciu o harmonogram kontroli na terenie powiatu;
- 6) Wydawanie opinii dotyczących stanu bezpieczeństwa pożarowego obiektów na terenie powiatu;
- 7) Prowadzenie spraw z zakresu postępowania administracyjnego, dotyczącego nieprzestrzegania przepisów przeciwpożarowych;

**Informacja o stanie bezpieczeństwa, ochrony przeciwpożarowej  
oraz zagrożeniach pożarowych powiatu i funkcjonowaniu sił ratowniczych w 2023 roku**

- 8) Sporządzenie informacji z kontroli stanu przestrzegania przepisów przeciwpożarowych w obiektach wypoczynku dzieci i młodzieży w okresie letnim i zimowym;
- 9) Prowadzenie szkolenia pracowników Komendy - na temat profilaktyki pożarowej.

Wykres nr 7. Czynności kontrolno-rozpoznawcze na terenie powiatu piskiego w latach 2022-2023

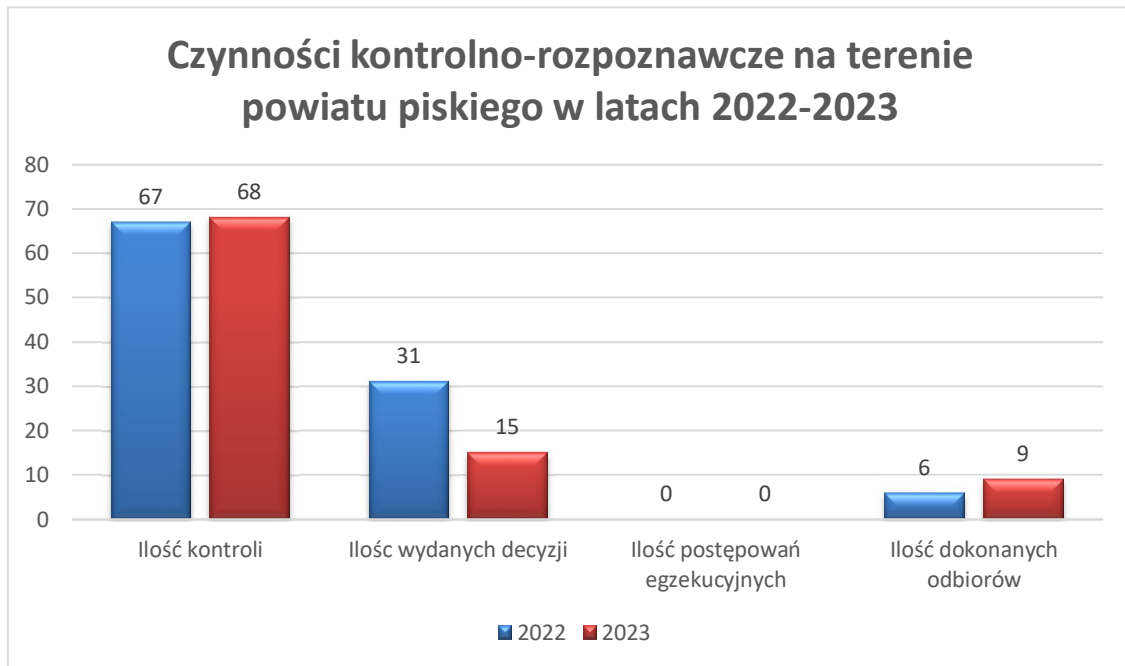

Na wykresach zawarto informacje dotyczące ilości kontroli, postępowań pokontrolnych dotyczących przestrzegania przepisów przeciwpożarowych w obiektach kontrolowanych na terenie powiatu piskiego (wydanych decyzji, prowadzonych postępowań egzekucyjnych), ponadto ilość dokonanych odbiorów w porównaniu do poprzedniego roku.

W 2023 roku nastąpił nieznaczny wzrost ilości przeprowadzonych kontroli i odebranych obiektów, spadła natomiast liczba wydanych decyzji administracyjnych.

**Informacja o stanie bezpieczeństwa, ochrony przeciwpożarowej  
oraz zagrożeniach pożarowych powiatu i funkcjonowaniu sił ratowniczych w 2023 roku**

Tabela nr 14. Ilość kontroli wg rodzajów obiektów na terenie powiatu piskiego w latach 2022-2023

2022	67	+ 1,01% ↑	2023	68
OBIEKTY UŻYTECZNOŚCI PUBLICZNEJ	31	+ 6,45% ↑	OBIEKTY UŻYTECZNOŚCI PUBLICZNEJ	33
OBIEKTY ZAMIESZKANIA ZBIOROWEGO (W TYM MIESZKALNE)	17	+ 11,76% ↑	OBIEKTY ZAMIESZKANIA ZBIOROWEGO (W TYM MIESZKALNE)	19
BUDYNKI MIESZKALNE WIELORODZINNE	3	- 66% ↓	BUDYNKI MIESZKALNE WIELORODZINNE	1
OBIEKTY PRODUKCYJNE I MAGAZYNOWE	9	+ 22,22% ↑	OBIEKTY PRODUKCYJNE I MAGAZYNOWE	11
LASY I INNE POWIERZCHNIE LEŚNE	6	- 50% ↓	LASY I INNE POWIERZCHNIE LEŚNE	3
GOSPODARSTWA ROLNE	1	0%	GOSPODARSTWA ROLNE	1

Tabela nr 15. Ilość stwierdzonych nieprawidłowości w obiektach na terenie powiatu piskiego w latach 2022-2023

2022			2023	
OBIEKTY SKONTROLOWANE ZE STWIERDZONYMI NIEPRAWIDŁOWOŚCIAMI	58	- 37,93% ↓	OBIEKTY SKONTROLOWANE ZE STWIERDZONYMI NIEPRAWIDŁOWOŚCIAMI	36
NIEPRAWIDŁOWOŚCI OGÓŁEM	157	- 38,85% ↓	NIEPRAWIDŁOWOŚCI OGÓŁEM	96
POŻARY DO JAKICH DOSZŁO W KONROLOWANYCH OBIEKTACH	0	0%	POŻARY DO JAKICH DOSZŁO W KONROLOWANYCH OBIEKTACH	0

Czynności kontrolno-rozpoznawcze planuje się na podstawie rocznego planu oraz informacji i zapotrzebowania społeczeństwa (odbioru obiektów; wnioski o wszczęcie

**Informacja o stanie bezpieczeństwa, ochrony przeciwpożarowej  
oraz zagrożeniach pożarowych powiatu i funkcjonowaniu sił ratowniczych w 2023 roku**

postępowania z urzędu, tak zwane skargi sąsiedzkie; zgłaszanie obiektów przeznaczonych do zorganizowanego wypoczynku dzieci i młodzieży), a także na podstawie informacji własnych o występujących w obiektach zagrożeniach.

## Zagadnienia operacyjno-szkoleniowe

### 1. Procentowy udział pożarów w zasadniczych grupach obiektów

Wykres nr 8. Pożary wg grup obiektów

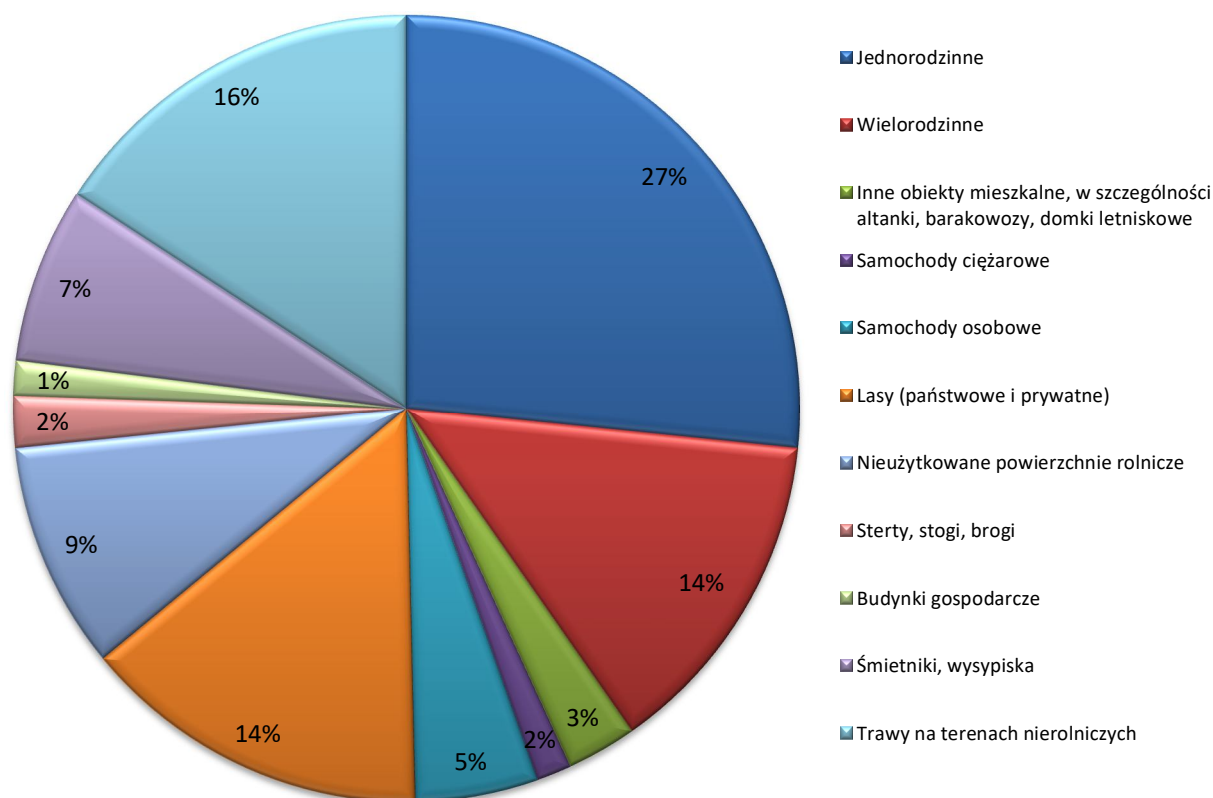

### 2. Zestawienie wyjazdów z podziałem na gminy

Tabela nr 16. Zestawienie wyjazdów na terenie powiatu piskiego w latach 2022-2023

Lp.	Jednostka Administracyjna	Pożary		Miejscowe zagrożenia		Alarmy fałszywe		Ogółem	
		2022	2023	2022	2023	2022	2023	2022	2023
<b>1.</b>	<b>POWIAT</b>	<b>210</b>	<b>177</b>	<b>637</b>	<b>657</b>	<b>45</b>	<b>62</b>	<b>892</b>	<b>896</b>
4.	Gmina Biała Piska	43	42	130	112	3	4	176	158
5.	Gmina Orzysz	52	33	146	143	10	15	208	191
3.	Gmina Pisz	73	75	247	293	19	28	339	396
2.	Gmina Ruciane-Nida	42	27	114	109	13	15	169	151



### 3. Intensywność miesięczna działań ratowniczo-gaśniczych

Wykres nr 9. Ilość zdarzeń w rozbiciu na miesiące w 2023 r.

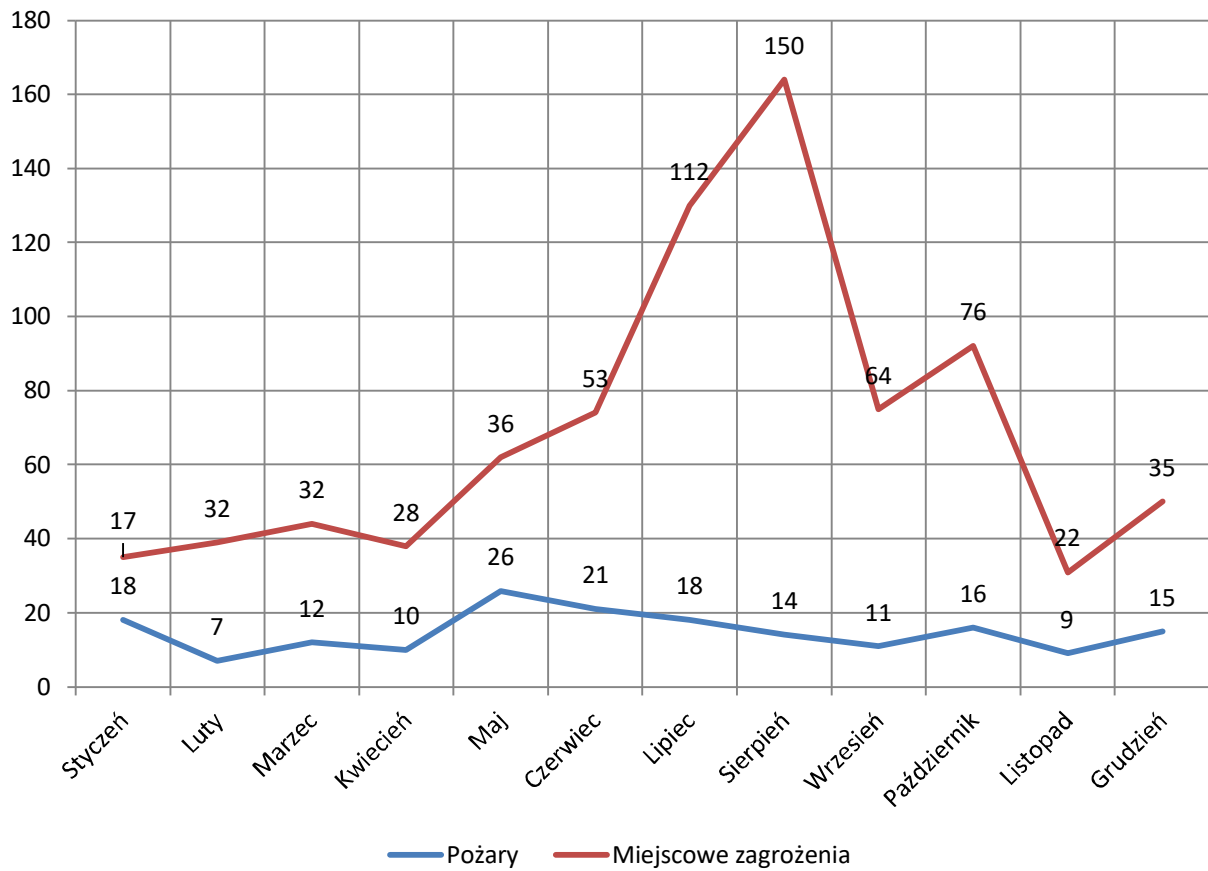

#### 4. Czas interwencji w latach 2022-2023

Wykres nr 10. Porównanie czasu interwencji za lata 2022-2023

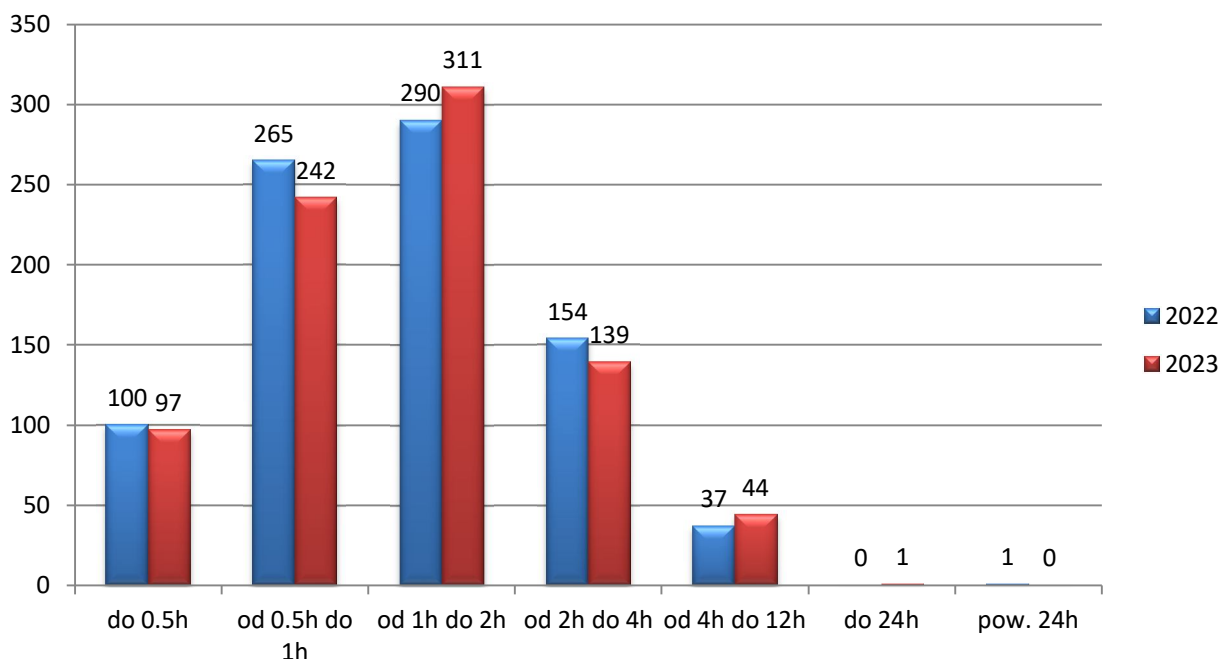

#### 5. Ilość poszkodowanych w latach 2022-2023

Wykres nr 11. Porównanie ilości poszkodowanych w zdarzeniach za lata 2022-2023

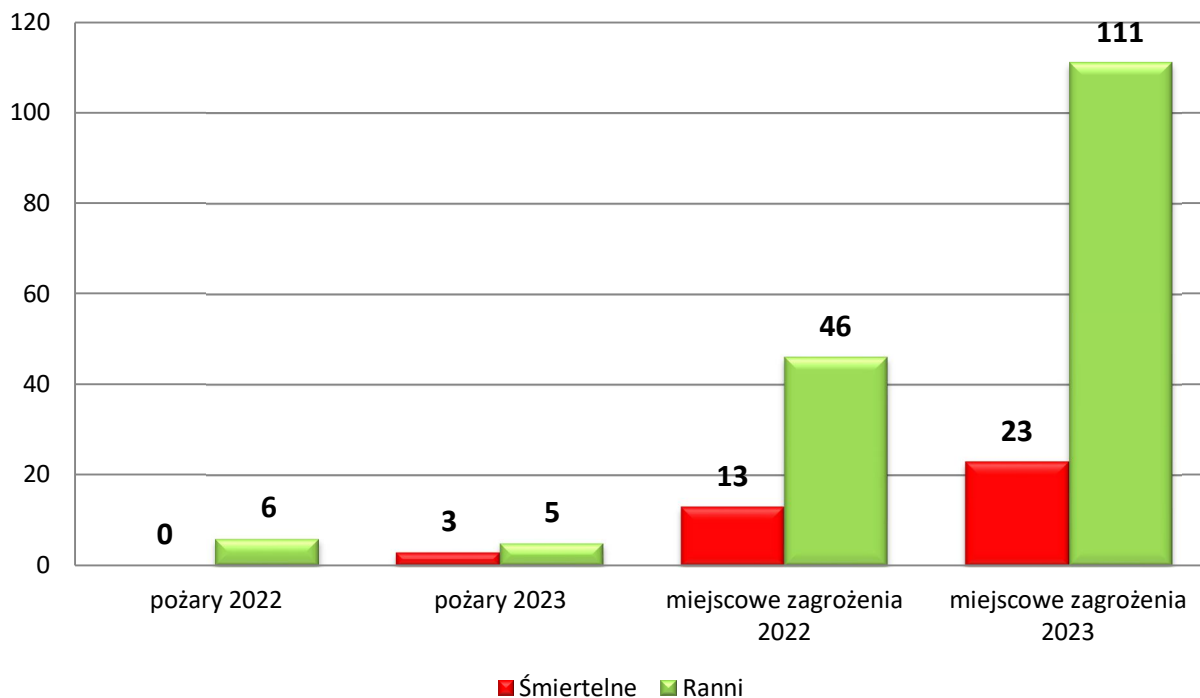

## 6. Analiza porównawcza zagrożeń za 2022-2023 r.

### Ilość zdarzeń w rozbiciu na kod obiektu

Tabela nr 17. Zestawienie zdarzeń wg kodu obiektu w latach 2022-2023

Kod obiektu	Pożary		Miejscowe zagrożenia	
	2022	2023	2022	2023
Obiekty użyteczności publicznej	3	2	39	23
Obiekty mieszkalne	56	62	130	183
Obiekty produkcyjne	6	5	2	5
Obiekty magazynowe	1	1	1	0
Środki transportu	11	10	112	104
Lasy (państwowe i prywatne)	13	20	3	3
Uprawy, rolnictwo	56	22	12	11
Inne obiekty	64	55	338	328
<b>RAZEM:</b>	<b>210</b>	<b>177</b>	<b>637</b>	<b>657</b>

### Ilość miejscowych zagrożeń w rozbiciu na przyczynę powstania

Tabela nr 18. Zestawienie przyczyn miejscowych zagrożeń w latach 2022-2023

Przyczyny miejscowego zagrożenia	2022	2023
Silne wiatry	258	179
Przybory wód	3	0
Opady śniegu	3	1
Opady deszczu	2	8
Chemiczne	2	3
Ekologiczne	1	0
Radiologiczne	0	0
Budowlane	18	11
Infrastruktury komunalnej	5	3
W transporcie drogowym	113	104
W transporcie kolejowym	4	3
W transporcie lotniczym	0	0
Na obszarach wodnych	32	41
Medyczne	49	55
<b>Razem</b>	<b>490</b>	<b>408</b>

## 7. Wybrane zdarzenia w 2023 roku na terenie powiatu

- 10.04.2023 roku – Bartlewo – pożar poddasza użytkowego
- 30.12.2023 roku – Ładne Pole – pożar budynku gospodarczego
- 20.09.2023 roku – Zameczek – pożar samochodu dostawczego i budynku jednorodzinnego
- 29.08.2023 roku – Piaski – pożar piwnicy w hotelu „Mazurski Raj”
- 20.07.2023 roku – Ruciane-Nida – wypadek samochodu osobowego z ciężarowym
- 10-11.06.2023 roku – Wierzba, Jezioro Bełdany – poszukiwanie mężczyzny

## 8. Analiza zabezpieczenia operacyjnego powiatu

### **8.1.1. Wykaz sił i środków Jednostek Ochrony Przeciwpożarowej (JOP) włączonych do KSRG będących w dyspozycji – stan na 31.12.2023**

- GBARt 3/16, GBA 3/16 – OSP Biała Piska
- GCBARt 5/32 – OSP Chmielewo
- GBARt 3/16, GCBA 6/32 – OSP Drygały
- GBARt 2/24 – OSP Góra
- GBARt 3,6/16, SLOp – OSP Hejdyk
- GBARt 3/16, – OSP Liski
- GBARt 2,7/16, GBA 3,5/16, SLOp – OSP Orzysz
- GBARt 3/24, SLRw, łódź śrubowa hybrydowa – OSP Ruciane-Nida
- GBARt 2,5/16, GCBA 8/50, 3xSLOp, Quad, łódź śrubowa hybrydowa – OSP Wiartel
- GBARt 2,5/16 – OSP Skarżyn
- GBARt 2,5/16, GBARt 2,5/24 – Wojskowa Straż Pożarna w Orzyszu

### 8.1.2. Zestawienie jednostek OSP w KSRG pod kątem ratownictwa specjalistycznego w zakresie podstawowym

Tabela nr 19. Zestawienie jednostek OSP przewidzianych do realizacji ratownictwa specjalistycznego na poziomie podstawowym

Jednostka	Wodna		Techniczna		Poszukiwawczo ratownicza		Wysokościowa		Chemiczna	
	Istniejąca	Planowana	Istniejąca	Planowana	Istniejąca	Planowana	Istniejąca	Planowana	Istniejąca	Planowana
Biała Piska	2015		2015			2024	2015			2024
Drygały			2015			2024				
Chmielewo	2015			2024						
Góra	2015		2015							
Orzysz	2015		2015			2024	2015			2024
Hejdyk		2024		2024		2024				
Liski			2015							
Wiartel	2015		2015							
Ruciane-Nida	2013		2015			2024	2015		2018	

### 8.1.3. Rozmieszczenie sił i środków KSRG w stosunku do obiektów stwarzających potencjalne największe zagrożenie

Tabela nr 20. Zabezpieczenie obiektów stwarzających największe zagrożenie

L.p.	Nazwa zakładu pracy	Wykaz jednostek KSRG przewidzianych do likwidacji zagrożeń
1.	Paged Sklejka S.A. Pisz, ul. Kwiatowa 1	<b>OSP Wiartel, OSP Liski, OSP Biała Piska, OSP Ruciane-Nida</b>
2.	Telmex sp. z o.o. Pisz, ul. Gdańska 22	<b>OSP Wiartel, OSP Liski, OSP Biała Piska, OSP Ruciane-Nida</b>
3.	PANBAH Trzonki Trzonki 40	<b>OSP Orzysz, WSP Orzysz</b>
4.	Telmex sp. z o.o. Drygały, ul. Sienkiewicza 12a	<b>OSP Drygały, OSP Biała Piska, OSP Skarżyn, WSP Orzysz</b>

### 8.1.4. Doposażenie sprzętowe jednostek OSP w 2023 roku

W roku 2023 jednostki OSP otrzymały środki z dofinansowania KSRG i MSWiA oraz MSWiA z przeznaczeniem na wyposażenie dla Młodzieżowych Drużyn Pożarniczych (MDP). Ze środków tych zakupiono ubrania specjalne zgodne z opisem przedmiotu zamówienia z KG PSP, obuwie skórzane, obuwie gumowe, rękawice specjalne, kominiarki niepalne, a także zestaw hydraulicznych narzędzi ratowniczych, przecinarkę do stali i betonu, miernik wielogazowy, agregat oddymiający oraz podręczny sprzęt burzący.

Kwota dofinansowania ze środków KSRG wyniosła 74.152,00 zł, ze środków MSWiA 41.755,00 zł oraz ze środków MSWiA z przeznaczeniem dla MDP 3.600,00 zł.

### 8.1.5. Inspekcje gotowości operacyjnej w 2023 roku

Jednym z elementów sprawdzenia przygotowania jednostek OSP do działań są inspekcje gotowości operacyjnej. Zgodnie z przepisami, w jednostkach OSP w KSRG powinny być przeprowadzane nie rzadziej niż raz w roku, natomiast w jednostkach OSP spoza systemu nie rzadziej niż dwa lata. Harmonogram inspekcji ustala Komendant Wojewódzki PSP, dzieląc je z reguły na dwa okresy (połowa jednostek OSP w I półroczu, druga połowa w II półroczu). Inspekcja składa się z kilku etapów, na które składają się: sprawność alarmowania, czas i przestrzeganie przepisów BHP podczas wyjazdu, kompletność wyposażenia ochronnego i osobistego, sprawność pojazdów, sprzętu ratowniczego oraz łączności, posiadanie niezbędnej dokumentacji oraz ćwiczenie praktyczne. Za każdy etap przyznawane są punkty, które po zsumowaniu stanowią o końcowej ocenie z inspekcji. W jednostkach OSP w KSRG po uzyskaniu oceny niedostatecznej, inspekcja musi być przeprowadzona powtórnie, jednakże w odstępie nie krótszym niż trzy miesiące.

Zestawienie wyników z inspekcji przeprowadzonych w roku 2023 przedstawia się następująco:

Tabela nr 21. Wyniki inspekcji w OSP w KSRG

Jednostka OSP w KSRG	I półrocze	II półrocze
OSP Biała Piska	4	
OSP Chmielewo		pojazd wycofany – inspekcja nie odbyła się
OSP Drygały	4	
OSP Góra	4	
OSP Hejdyk		4
OSP Liski		4
OSP Orzysz	2	4
OSP Ruciane-Nida		4
OSP Skarżyn	4	
OSP Wiartel		4

**Informacja o stanie bezpieczeństwa, ochrony przeciwpożarowej  
oraz zagrożeniach pożarowych powiatu i funkcjonowaniu sił ratowniczych w 2023 roku**

Tabela nr 22. Wyniki inspekcji w OSP spoza KSRG

Jednostka spoza KSRG	I półrocze	II półrocze
OSP Cierzępy	4	
OSP Dąbrówka		
OSP Drozdowo		
OSP Jeże	4	
OSP Karwica		2
OSP Kruszewo		
OSP Kumielsk		
OSP Odoje		
OSP Ogródek	4	
OSP Okartowo		
OSP Pogobie Średnie		
OSP Rostki	2	
OSP Ukta		2
OSP Wejsuny		3

Najczęściej napotykanym mankamentem powodującym obniżenie ogólnej oceny są braki w wyposażeniu indywidualnym strażaków. Kolejnym czynnikiem mającym niekorzystny wpływ na ocenę z inspekcji jest brak – niemalże w 90 % jednostek - nieustannego doskonalenia się w zakresie zarówno obsługi sprzętu ratowniczego, taktyki działań ratowniczo-gaśniczych jak i procedur udzielania kwalifikowanej pierwszej pomocy (KPP). Powtarzające się kłopoty podczas uruchamiania sprzętu silnikowego zgodnie z zasadami BHP, z zachowaniem elementarnych zasad podczas działań ratowniczo-gaśniczych, z obsługą sprzętu ODO, z zakładaniem szelek ratowniczych czy brakiem znajomości rozkładu sprzętu na samochodach – obniżające nierzadko znacznie ocenę końcową – wynikają właśnie z braku ciągłego samokształcenia.

Duży problem stanowi skompletowanie obsady samochodu w godzinach przedpołudniowych i wczesno-popołudniowych. Jest to niewątpliwie związane z pracą zawodową, która nierzadko wykonywana jest w znacznych odległościach od siedziby macierzystej jednostki OSP. Nie mniej jednak należy podjąć wysiłki zmierzające do zapewnienia choćby minimalnego stanu osobowego, gotowego podjąć działania ratowniczo-gaśnicze w chwili uruchomienia syreny alarmowej.

## **9. Wnioski**

1. W roku 2023, w porównaniu z rokiem ubiegłym, zanotowaliśmy praktycznie taką samą liczbę interwencji. Znaczny wzrost interwencji zanotowany w lipcu i sierpniu zdominowały zdarzenia

- związane z działaniami w trakcie gwałtownych zjawisk atmosferycznych lub po ich zakończeniu oraz z usuwaniem gniazd owadów błonkoskrzydłych. Kolejny pik notujemy w październiku – to także zdarzenia związane z usuwaniem drzew po przejściu silnych wiatrów.
2. Wśród pożarów dominują pożary budynków mieszkalnych (27%), następnie pożary na nieużytkowanych powierzchniach rolniczych czyli tzw. „trawy” (16%). W dalszej kolejności występują pożary lasów (14%) oraz budynków wielorodzinnych (14%). Pozostałe grupy występują mniej więcej na tym samym poziomie.
  3. Intensywność miesięczna zdarzeń (wykres 10) jest typowa dla określonego rodzaju zdarzenia. Wśród pożarów, w miesiącach wiosennych dominują pożary (głównie trawy), W miesiącach letnich prym wiodą miejscowe zagrożenia (zdarzenia związane z gwałtownymi załamaniami pogody i towarzyszącym zjawiskom atmosferycznym w postaci silnych wiatrów i opadów, a także usuwanie gniazd owadów błonkoskrzydłych). Okres jesienny w roku 2023 również stał pod znakiem silnych wiatrów powodując znaczny wzrost interwencji.
  4. Czas interwencji (wykres 11) pokazuje, że zdecydowana większość zdarzeń nie trwa dłużej niż 2 godziny od momentu zgłoszenia do straży pożarnej. Poziom interwencji nieprzekraczających 30 minut pozostał praktycznie na poziomie roku ubiegłego.
  5. Łączna liczba ofiar śmiertelnych w roku 2023 w stosunku do roku 2022 niestety ponownie wzrosła i to dwukrotnie. Znacznie wzrosła również liczba osób rannych – są to w 90% uczestnicy zdarzeń z udziałem środków transportu (wypadki).
  6. Wśród przyczyn powstania miejscowych zagrożeń (tabela 19) najwięcej zdarzeń odnotowano wskutek silnych wiatrów (179) chociaż ich ilość w porównaniu z rokiem ubiegłym spadła. Spadła również nieznacznie w stosunku do roku ubiegłego ilość zdarzeń w transporcie drogowym (104). Zdarzenia powstałe na obszarach wodnych charakteryzują się podobną ilością (odpowiednio 41 i 32). Ilość zdarzeń, podczas których udzielano kwalifikowanej pierwszej pomocy (KPP) w tabeli nazwanych jako „medyczne” otrzymała się na podobnym poziomie co w roku ubiegłym (odpowiednio 55 i 49).

## **12. Działalność w ramach prewencji społecznej na terenie powiatu piskiego**

### ***a) Rzecznictwo prasowe***

W ramach rzecznictwa prasowego oraz upowszechniania zagadnień ochrony przeciwpożarowej w środkach masowego przekazu, informacje własne w mediach lokalnych - przekazywanie tygodniowych i okresowych informacji dotyczących zdarzeń z udziałem jednostek



ochrony przeciwpożarowej na terenie powiatu piskiego do prasy lokalnej i do redakcji portalu internetowego, w tym:

- na temat bezpiecznego użytkowania urządzeń grzewczo – kominowych i instalacji gazowych, jak uniknąć zatrucia czadem,
- dotyczących zdarzeń z udziałem jednostek ochrony przeciwpożarowej na terenie powiatu piskiego,
- ćwiczeń pożarniczych jednostek ochrony przeciwpożarowej z terenu powiatu,
- dotyczących zagrożeń związanych z wypalaniem suchych traw,

**b) Popularyzacja ochrony przeciwpożarowej poprzez:**

- zapoznanie dzieci z przedszkoli i szkół oraz młodzieży z pracą strażaka i sprzętem pożarniczym oraz bezpiecznym zachowaniem się podczas wakacji czy ferii zimowych – akcja „Bezpieczne ferie”,
- czynny udział w akcji organizowanej przez KG PSP „Bezpieczne lodowiska 2023”,
- udział w organizowaniu eliminacji powiatowych OTWP „Młodzież Zapobiega Pożarom”,
- współpraca z instytucjami w zakresie popularyzacji ochrony przeciwpożarowej,
- czynny udział w szkoleniach strażaków jednostek OSP,
- informowanie środków masowego przekazu o inicjatywach i przedsięwzięciach realizowanych przez Komendę Powiatową,
- czynny udział w kampanii społecznej „Czad! Cichy zabójca”,
- popularyzacja kampanii „Czujka na straży Twojego bezpieczeństwa!”.

**c) Przekazywanie do mediów informacji o tematyce prewencyjno – profilaktycznej oraz związanych z ważniejszymi działaniami operacyjnymi na terenie powiatu.**

W roku 2023 kontynuowano współpracę z lokalnymi mediami zarówno w zakresie przekazywania informacji o zdarzeniach, jak i w ramach prewencji społecznej. Wiele informacji oraz artykułów opublikowano na stronach serwisów społecznościowych oraz na stronie Komendy Powiatowej PSP.

W ciągu roku ukazało się na stronach mediów społecznościowych ponad pięćdziesiąt artykułów przedstawiających interwencje strażaków, święta, uroczystości, akcje społeczne a także ćwiczenia i szkolenia organizowane przez Komendę Powiatową PSP. Przekazano szereg porad związanych z bezpieczeństwem nad wodą w czasie wakacji czy na lodzie podczas ferii zimowych. Informowano o zagrożeniach związanych z wypalaniem trawy wiosną, a także z ulatnianiem się tlenu węgla w okresie grzewczym. Reklamowano oraz zachęcano do brania udziału w akcjach społecznych (np. „Niepodległa do hymnu”), a także przekazywano informacje o aktualnych akcjach organizowanych przez PSP (m.in. „Czujka na straży Twojego bezpieczeństwa”, „Bezpieczne lodowiska 2023”).

## Jednostka ratowniczo-gaśnicza

### 1. Tok pełnienia służby w JRG

Jednostka Ratowniczo-Gaśnicza jest wydziałem Komendy Powiatowej Państwowej Straży Pożarnej w Pisz do którego podstawowych obowiązków należy walka z pożarami, klęskami żywiołowymi i innymi miejscowymi zagrożeniami, czyli realizacja działań ratowniczo-gaśniczych. Służbę w JRG w Pisz na dzień 31 grudnia 2023 roku pełniło 33 strażaków w systemie zmianowym (24 godzin służby 48 godzin wolne od służby) oraz Dowódca JRG i Zastępca Dowódcy JRG w systemie codziennym.

Zgodnie z Regulaminem KP PSP oraz wytycznymi Komendy Wojewódzkiej PSP w Olsztynie z roku 2007 utrzymuje się stan obsady osobowej na zmianach służbowych na poziomie minimum 61% stanu etatowego zmiany. Daje to 7 strażaków na zmianie służbowej. Jest to konieczne minimum, które utrzymujemy i którego bez potrzeby nie przekraczamy.

### 2. Kontrole pełnienia służby w JRG

Kontrola pełnienia służby polega na sprawdzeniu i ocenie czynności realizowanych przez jednostkę, wynikających z toku pełnienia zadań służbowych. W 2023 roku w ramach nadzoru przeprowadzono ogółem **64** kontroli zmian służbowych w JRG Pisz. Podczas kontroli stwierdzono, że służba pełniona jest prawidłowo. Stan osobowy zmian był zgodny z rozkazem dziennym, listą obecności oraz z książką podziału bojowego. Podczas kontroli zwracano przede wszystkim uwagę na następujące sprawy:

- sprawdzanie stanu psychofizycznego strażaków pełniących służbę,
- przestrzeganie zasad BHP podczas ćwiczeń i prac gospodarczych,
- wyłączenie zbędnego oświetlenia pomieszczeń / typu świetlica , stołówka itp. / jeżeli w tych pomieszczeniach nie przebywały żadne osoby/,
- utrzymanie porządku na terenie i w budynkach strażnicy,
- zabezpieczenie obiektu,
- w okresie zimowym – utrzymywanie odpowiednich temperatur w pomieszczeniach, w których przebywają strażacy, utrzymywanie temperatury pomieszczeń garażowych powyżej 10 st.C.

### 3. Inspekcje gotowości bojowej JRG PISZ

Inspekcje gotowości bojowej polegają na sprawdzeniu stanu osobowego i wyszkolenia załogi, stanu technicznego sprzętu pożarniczego oraz jego gotowości do prowadzenia działań ratowniczo- gaśniczych.

W 2023 r. zespół inspekcyjny Komendanta Powiatowego PSP w Pisz przeprowadził trzy inspekcje gotowości operacyjnej JRG podczas których strażacy uzyskali średnią ocenę dobrą.

## 4. Ćwiczenia

Zgodnie z Zarządzeniem Nr 16/2016 z dnia 01 grudnia 2016 roku Komendanta Głównego Państwowej Straży Pożarnej w sprawie zasad organizacji doskonalenia zawodowego strażaków PSP w JRG w Piszcu przeprowadzano 8 ćwiczeń Dowódcy JRG, 4 ćwiczenia w formie warsztatów z udzielania kpp, które realizowane były w ramach szkolenia funkcjonariuszy policji oraz ćwiczenia Kompani Gaśniczej pod kryptonimem „SIEKAWICA 2023” organizowane przez Warmińsko-Mazurskiego Komendanta Wojewódzkiego.

W roku ubiegłym podczas organizacji ćwiczeń na obiektach szczególną uwagę zwrócono na zagadnienia związane taktyką prowadzenia działań ratowniczo-gaśniczych, pożarami w obiektach użyteczności publicznej, obiektach produkcyjno-magazynowych, a także na obiekcie dyskontu spożywczego Biedronka w Piszcu.

Dowódcy zmian, w toku codziennej służby, przeprowadzili 581 ćwiczeń zmianowych mających na celu przygotowanie ratowników do likwidowania zagrożeń ze wszystkich obszarów ratownictwa.

## 5. Sport i wychowanie fizyczne

### 5.1. Wychowanie fizyczne

Wychowanie fizyczne jest integralną częścią doskonalenia zawodowego strażaka i stanowi istotny element wyszkolenia pożarniczego. Sprawność i kondycja fizyczna strażaka ma bardzo istotny wpływ na zmniejszenie ilości wypadków w czasie prowadzenia akcji ratowniczych. Systematyczne i racjonalne prowadzenie zajęć wychowania fizycznego, czy też zaprawy sportowej pozwala na kształtowanie określonych dyspozycji psychofizycznych, wytrzymywania długotrwałego wysiłku, odporności na niewygody i zagrożenia, a także na łagodzenie napięć nerwowych i psychicznych. Dlatego też dbamy o wszechstronny rozwój fizyczny strażaków. Na wyposażeniu jednostki jest zestaw do ćwiczeń siłowych oraz sprzęt do tenisa stołowego. Zajęcia sportowe prowadzone są również na boisku znajdującym się na terenie komendy powiatowej przystosowane do gier zespołowych oraz treningów sportu pożarniczego. Niezwykle istotnym elementem wychowania fizycznego Państwowej Straży Pożarnej jest sport pożarniczy oraz inne dyscypliny sportowe, uprawiane przez strażaków. Gry zespołowe stanowią doskonałe uzupełnienie urozmaicenie zajęć WF prowadzonych na boisku oraz w okresie jesienno-zimowym organizowane na halach sportowych. Uczą one pracy w zespole, rozwijają poczucie więzi grupowej i umacniają właściwie pojmowane koleżeństwo, co w konsekwencji wywiera pozytywny wpływ na współpracę strażaków w codziennej służbie i współdziałanie podczas akcji.

W 2023 roku funkcjonariusze z KP PSP w Piszcu uczestniczyli w następujących imprezach sportowych:

- XXIII Mistrzostwa Województwa Warmińsko Mazurskiego w Piłce Siatkowej
- XVIII Mistrzostwa Województwa Warmińsko Mazurskiego w Futsalu
- XXVIII Mistrzostwa Polski Strażaków w Piłce Siatkowej – delegowany Pyśk Rafał
- Młodzieżowe Zawody Sportowo Pożarnicze OSP w Mrągowie – sędziowie Janczewski Leszek oraz Cimoch Łukasz

## 5.2. Test sprawności fizycznej

Zgodnie z rozporządzeniem Ministra Spraw Wewnętrznych i Administracji z dnia 9 marca 2018 roku dotyczącego okresowej oceny sprawności fizycznej Strażaków Państwowej Straży Pożarnej w Komendzie Powiatowej Państwowej Straży Pożarnej w Piszcu przeprowadzono próbę wydolnościową „BEEP TEST” polegającą na bieganiu pomiędzy dwoma liniami oddalonymi od siebie o 20m. w określonym stale rosnącym tempie. Próbę przeprowadzono w dwóch terminach w kwietniu oraz październiku 2023 roku. Test sprawności fizycznej składa się dwóch konkurencji (dla mężczyzn - podciąganie się na drążku, bieg po kopercie, dla kobiet – rzut piłką lekarską, bieg po kopercie).

Test sprawności fizycznej zaliczyło 34 na 35 funkcjonariuszy zatrudnionych w Jednostce Ratowniczo-Gaśniczej. Jeden strażak nie przystąpił, ponieważ przebywał na szkoleniu podstawowym.

Tabela nr 23. Wyniki testu sprawności fizycznej.

ROK	IŁOŚĆ STRAŻAKÓW	WYBITNA [6]	BARDO DOBRA [5]	DOBRA [4]	DOSTATECZNA [3]	SŁABA [2]	Ndst [1]	USP. NIEOBECNOŚĆ	ŚREDNIA OCENA
2023	35	4	7	6	8	9	0	1	3,68

## 6. Udział w imprezach organizowanych na terenie powiatu piskiego

Udział w imprezach polegał głównie na zabezpieczeniu ich pod względem szeroko pojmowanego bezpieczeństwa. Jednostka Ratowniczo-Gaśnicza w Piszcu brała również udział w prelekcjach dla dzieci i młodzieży dotyczących bezpieczeństwa podczas wakacji. Jest to duże wyzwanie ponieważ zabezpieczenie wymagało zwiększania stanu liczbowego zmian służbowych oraz angażowania strażaków-ratowników z wolnych służb. W ramach prewencji społecznej uczestniczono w:

- Pokaz sprzętu dla przedszkolaków z Zespołu Szkolno-Przedszkolnego nr 1 w Piszcu.
- Pokaz sprzętu i samochodów ratowniczo-gaśniczych w Specjalnym Ośrodku Szkoleniowo Wychowawczym w Łupkach.
- Zajęcia edukacyjne na temat pracy strażaka oraz sprzętu wykorzystywanego przez straże pożarne dla dzieci uczęszczających do Przedszkola nr 1 w Piszcu.
- Zabezpieczenie regat o „Puchar PMOS” w kl. Cadet nad j. Roś.
- Pogadanka na temat bezpieczeństwa połączona ze szkoleniem z udzielania kpp dla pacjentów placówki w Ośrodku Monar w Gaudynkach.
- Pokaz sprzętu ratowniczego znajdującego się na wyposażeniu JRG na podczas pikniku z okazji Dnia Dziecka zorganizowanego przez OSP Pogobie Średnie.
- Pokaz sprzętu ratowniczego znajdującego się na wyposażeniu JRG na pikniku z okazji Dnia Dziecka zorganizowanym w miejscowości Borki.
- Pokaz sprzętu ratowniczego znajdującego się na wyposażeniu JRG na „Pikniku Rodzinnym” zorganizowanym przez Przedszkolu nr 1 w Piszcu

- Pokaz sprzętu ratowniczego znajdującego się na wyposażeniu JRG na Pikniku Rodzinnym w miejscowości Snopki.
- Pokaz sprzętu ratowniczego znajdującego się na wyposażeniu JRG dla dzieci z warsztatów żeglarskich „Wakacje pod żaglami”, których organizatorem był PMOS Pisz.
- Pokaz sprzętu ratowniczego znajdującego się na wyposażeniu JRG podczas Charytatywnego Pikniku Rodzinnego „Razem możemy więcej” w miejscowości Jagodne.
- Zabezpieczenie regat „Puchar Jeziora Roś”
- Pokaz sprzętu ratowniczego znajdującego się na wyposażeniu JRG na Pikniku Rodzinnym „Na Zielonej Trawce”.
- Pokaz ratownictwa medycznego na Placu Daszyńskiego w Piesz pod czas imprezy „Bezpieczne Dzieciaki”
- Zabezpieczenie zawodów kajakowych na Jeziorze Roś pod czas imprezy „Na szlaku Wańkowicza”.
- Pokaz sprzętu ratowniczego z pogadanką na temat pracy strażaka dla dzieci ze świetlicy PCPR-u „Panda” w Piesz
- Pokaz sprzętu i udzielania pierwszej pomocy przedmedycznej w KP PSP Pisz dla grupy dzieci i młodzieży zorganizowanej przez Panią Małgorzatę Truszkowską.

## **7. Stan wyszkolenia załogi JRG**

Podstawą oceny stanu wyszkolenia strażaków JRG KP PSP w Piesz były wyniki uzyskane przez strażaków pod czas sprawdzianów kwartalnych. Uzyskane wyniki dały możliwość oceny strażaków pod kątem opanowania zrealizowanego materiału szkoleniowego. Proces szkoleniowy w JRG Pisz prowadzony był w 2023 r. w oparciu o plany miesięczne będące składowymi planu rocznego szkolenia doskonalącego JRG. W roku 2023 pod czas realizacji szkolenia doskonalącego załogi JRG szczególny nacisk położono na:

- znajomość parametrów i rozmieszczenia sprzętu pożarniczego,
- właściwe prowadzenie korespondencji radiowej,
- praktyczne ćwiczenia w doskonaleniu sprawiania sprzętu pożarniczego i specjalistycznego,
- umiejętności ratowników w udzielaniu pierwszej pomocy przedmedycznej,
- umiejętności ratowników pod czas ćwiczeń praktycznych,
- BHP pod czas ćwiczeń i działań ratowniczo-gaśniczych.

Kontrola procesu szkoleniowego realizowana była przez dowództwo JRG poprzez:

- Udział w ćwiczeniach praktycznych załogi JRG.
- Nadzór nad procesem doskonalenia zawodowego.

Rok 2023 upłynął na ćwiczeniach praktycznych prowadzonych w zakresie właściwego wykorzystania sprzętu specjalistycznego, gaśniczego oraz sprzętu łączności radiowej. Miały one na celu doskonalenie umiejętności praktycznych strażaków w zakresie właściwego doboru sprzętu oraz właściwego posługiwania się nim. Stałym elementem ćwiczeń była pomoc medyczna osobom poszkodowanym z właściwym zabezpieczeniem ratowników przed zakażeniem. Ważnym elementem mającym wpływ na jakość szkolenia w JRG Pisz jest właściwy dobór materiałów szkoleniowych w oparciu o przygotowane konspekty, posiadaną literaturę, materiały

multimedialne oraz bieżące przepisy prawne jak również inne pomoce naukowe (manekiny do ćwiczeń resuscytacji oraz programy komputerowe).

Na poziom właściwego wyszkolenia strażaków JRG, duży wpływ mają realizowane wnioski i uwagi po ćwiczeniach praktycznych, kontrolach oraz inspekcjach. Błędy podczas ćwiczeń są omawiane po ćwiczeniach, co daje możliwość nabrania przez strażaków prawidłowych nawyków w czasie prowadzonych działań ratowniczo-gaśniczych. Dodatkowo, po każdym sprawdzianie kwartalnym realizowane są okresowe analizy stanu wyszkolenia załogi JRG pod kątem najczęściej popełnianych błędów.

## **8. Podnoszenie kwalifikacji.**

### **8.1. Szkolenia specjalistyczne**

- Recertyfikacja uprawnień kpp – 23;
- Szkolenie w komorze dymowej – 4;
- Studia w Akademii Pożarniczej - I stopień -1;
- Studia w Wyższej Szkole Ochrony Zdrowia TWP w Łomży – 1;
- Studia podyplomowe w zakresie Bezpieczeństwa i Higieny Pracy – 1;

### **8.2. Szkolenia inne**

- szkolenie doskonalące z zakresu kierowania działaniami ratowniczymi na poziomie taktycznym – 2;
- szkolenie w ramach doskonalenia zawodowego dla ratowników medycznych w PSP – 3;
- szkolenie doskonalące z ratownictwa wysokościowego realizowanego przez KSRG w zakresie podstawowym – 1;
- szkolenie z ratownictwa na obszarach wodnych realizowane przez KSRG w zakresie podstawowym – 2;
- szkolenie dla kierowców pojazdów uprzywilejowanych powyżej 3.5 t – 2.

## **9. Wyszkolenie strażaków ratowników OSP**

W 2023 roku zorganizowano:

1. szkolenie podstawowe dla strażaka ratownika OSP ( 2 edycje), które ukończyło 26 osób;
2. szkolenie dla strażaków z zakresu współdziałania z SP ZOZ LPR – 26 osoby;
3. szkolenie z zakresu ratownictwa technicznego dla strażaków ratowników OSP wg. programu z 2006 roku, które ukończyło 3 osoby;
4. szkolenie kierującego działaniem ratowniczym dla strażaka ratownika OSP, które ukończyło 12 osób;
4. recertyfikacji uprawnień kpp – 9 osób.

Informacja o stanie bezpieczeństwa, ochrony przeciwpożarowej  
oraz zagrożeniach pożarowych powiatu i funkcjonowaniu sił ratowniczych w 2022 roku

### 9.1. Wyszkolenie i potrzeby szkoleniowe OSP w KSRG

Tabela nr 24. Wyszkolenie w jednostkach OSP w KSRG.

Jednostka Organizacyjna PSP	Lp.	Jednostka OSP w KSRG	Stan faktyczny (liczba osób) 31.12.2023									Potrzeby szkoleniowe (liczba osób)									Wartość % stanu wyszkolenia do stanu min.							
			Rodzaj szkolenia									Rodzaj szkolenia									Rodzaj szkolenia							
			Szk. podst.	Szk. dow. Dowódców	Szk. dow. Naczelników	Szk. spec. kierowniców-kons.	Szk. spec. rat. techn.	Szk. KPP	SP ruch	Szk. LPR	Szk. podst.	Szk. dow. Dowódców	Szk. dow. Naczelników	Szk. spec. kierowniców-kons.	Szk. spec. rat. techn.	Szk. KPP	SP ruch	Szk. LPR	Szk. podst.	Szk. dow. Dowódców	Szk. dow. Naczelników	Szk. spec. kierowniców-kons.	Szk. spec. rat. techn.	Szk. KPP	SP ruch	Szk. LPR		
KP PSP PISZ	1	OSP Biała Piska	23	8	5	8	21	7	11	11								192%	400%	250%	267%	525%	175%	275%	275%			
	2	OSP Chmielewo	14	3	2	3	9	6	7	4								117%	150%	100%	100%	225%	150%	175%	100%			
	3	OSP Drygały	15	7	5	5	15	7	10	9								125%	350%	250%	167%	375%	175%	250%	225%			
	4	OSP Góra	14	4	3	6	12	2	6	9					2			117%	200%	150%	200%	300%	50%	150%	225%			
	5	OSP Liski	13	6	3	5	12	4	8	4								108%	300%	150%	167%	300%	100%	200%	100%			
	6	OSP Orzysz	23	9	6	8	20	18	11	8								192%	450%	300%	267%	500%	450%	275%	200%			
	7	OSP Ruciane - Nida	17	6	6	5	16	9	11	12								142%	300%	300%	167%	400%	225%	275%	300%			
	8	OSP Skarżyn	15	4	2	3	15	3	12	1					1		3	125%	200%	100%	100%	375%	75%	300%	25%			
	9	OSP Wiartel	24	10	5	12	20	13	16	9								200%	500%	250%	400%	500%	325%	400%	225%			
	10	OSP Hejdyk	20	7	5	5	18	7	13	10								167%	350%	250%	167%	450%	175%	325%	250%			
<b>Suma wyszkolonych</b>			<b>178</b>	<b>64</b>	<b>42</b>	<b>60</b>	<b>158</b>	<b>76</b>	<b>105</b>	<b>77</b>	<b>0</b>	<b>0</b>	<b>0</b>	<b>0</b>	<b>0</b>	<b>3</b>	<b>0</b>	<b>3</b>										

Informacja o stanie bezpieczeństwa, ochrony przeciwpożarowej  
oraz zagrożeniach pożarowych powiatu i funkcjonowaniu sił ratowniczych w 2022 roku

### 9.2. Wyszkolenie i potrzeby szkoleniowe jednostek OSP niebędących w KSRG

Tabela nr 25. Wyszkolenie w jednostkach OSP poza KSRG.

L.p.	Jednostka OSP z poza KSRG	NORMATYW WYSZKOLENIA	Stan faktyczny (liczba osób) 31.12.2023							
			Rodzaj szkolenia							
			OSPP - Szk. podst.	OSPKD - Szk. Dowódców	OSP - Szk. naczelników	OSPKK - Szk. kierowców-konserwatorów	OSPR - Szk. spec. rat. techn.	KPP - Szk. z zakresu kwalifikowanej pierwszej pomocy	SP ruch	LPR - Szk. z zakresu współdziałania z SPZOZ LPR (kompletny)
			12	2	2	3	4	4	4	4
1	Drozdowo Zastrużne	Wyszkolenie	9	3	3	2	6	1	4	3
		Braki	3	0	0	1	0	3	0	1
2	Cierzpięty	Wyszkolenie	12	2	2	0	5	2	4	2
		Braki	0	0	0	3	0	2	0	2
3	Dąbrówka	Wyszkolenie	9	2	1	1	8	2	7	4
		Braki	3	0	1	2	0	2	0	0
4	Ogródek	Wyszkolenie	16	4	1	0	15	2	14	9
		Braki	0	0	1	3	0	2	0	0
5	Odoje	Wyszkolenie	18	2	1	1	14	8	12	7
		Braki	0	0	1	2	0	0	0	0
6	Okartowo	Wyszkolenie	6	0	0	0	1	1	2	0
		Braki	6	2	2	3	3	0	2	4
7	Kruszewo	Wyszkolenie	8	4	1	2	8	1	3	0
		Braki	4	0	1	1	0	3	1	4



Informacja o stanie bezpieczeństwa, ochrony przeciwpożarowej  
oraz zagrożeniach pożarowych powiatu i funkcjonowaniu sił ratowniczych w 2022 roku

8	Kumielsk	Wyszkolenie	6	1	0	1	1	0	0	0
		Braki	6	1	2	3	3	4	4	4
9	Jeże	Wyszkolenie	5	2	1	2	4	1	4	3
		Braki	7	0	1	1	0	3	0	1
10	Pogobie Średnie	Wyszkolenie	20	7	3	7	17	8	9	6
		Braki	0	0	1	0	0	0	0	0
11	Rostki	Wyszkolenie	7	3	0	1	7	2	4	1
		Braki	5	0	2	2	0	2	0	3
12	Karwica	Wyszkolenie	5	1	0	0	2	0	1	0
		Braki	7	1	2	3	2	4	3	4
13	Ukta	Wyszkolenie	8	3	3	3	7	3	5	4
		Braki	4	0	0	0	0	1	0	0
14	Wejsuny	Wyszkolenie	11	1	0	2	6	2	5	2
		Braki	1	1	2	1	0	2	0	2
Liczba wyszkolonych		Wyszkolonych	140	35	16	22	101	33	74	41
		Braki	46	5	16	25	8	28	10	25

## Zagadnienia kwatermistrzowsko-techniczne

W 2023 r. na podstawie opracowanego własnego planu pracy oraz planu wydatków budżetowych, działania sekcji techniczno-kwatermistrzowskiej skierowane były głównie na realizację następujących przedsięwzięć:

- utrzymanie w stałej gotowości bojowej samochodów pożarniczych i sprzętu silnikowego znajdującego się na wyposażeniu Komendy Powiatowej,
- zabezpieczenie materiałowo-techniczne do realizacji zadań podstawowych oraz poprawy warunków socjalnych,
- zapewnienia środków ochrony osobistej, ekwipunku osobistego, odzieży specjalnej, i umundurowania dla strażaków w służbie stałej i przygotowawczej,
- zabezpieczenie świadczeń pracowniczych,
- zabezpieczenie w niezbędny sprzęt pożarniczy i środki gaśnicze.

### **1. W zakresie kwatermistrzowskim.**

#### **1.1. Gospodarka mundurowa**

Tabela nr 26. Zestawienie umundurowania zakupionego w 2023 roku

Wyszczególnienie	Ilość	Wartość 2022r.	Ilość	Wartość 2023 r.
Czapka wyjściowa	12		1	
Czapka służbowa	1			
Kapelusz damski PSP				
Beret	1			
Kurtka 3/4	1			
Mundur wyjściowy	6		2	
Mundur służbowy	1			
Sweter służbowy				
Płaszcz	2			
Krawat	8		1	
Rękawiczki letnie				
Koszula wyjściowa	24		4	
Koszula służbowa	4			
Półbuty służbowe	1			
Półbuty wyjściowe	6		2	
Sznur galowy	7		1	
Szalik			1	
Pasek skórzany			1	
Pokrowiec na mundur	6		1	
Dystynkcje i korpusówki	105		56	
Emblematy	265			
Identyfikatory imienne			52	
<b>Ogólna wartość</b>		<b>20 047,09</b>		<b>6 288,37</b>

**Informacja o stanie bezpieczeństwa, ochrony przeciwpożarowej  
oraz zagrożeniach pożarowych powiatu i funkcjonowaniu sił ratowniczych w 2020 roku**

Wykres nr 12. Wydatki na zakup umundurowania w latach 2022-2023.

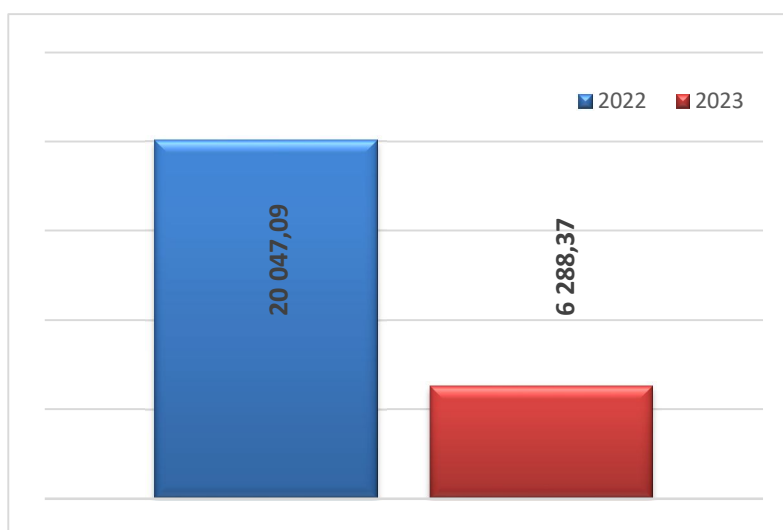

W celu właściwego umundurowania strażaków awansowanych, nowo przyjętych do służby i mianowanych do służby stałej w 2023 roku, dokonano zakupów przedmiotów umundurowania wyjściowego na łączną kwotę **6 288,37 zł.**

### **1.2. Wyposażenie w odzież specjalną i ekwipunek**

Tabela 27. Zestawienie odzieży specjalnej i ekwipunku zakupionych w 2023 roku

Wyszczególnienie	Ilość	Wartość 2022 r.	Ilość	Wartość 2023 r.
Ubranie koszarowe	9		8	
Ubranie kadry dowódczo-sztabowej				
Buty gumowe strażackie	4		5	
Półbuty koszarowe	4		2	
Buty kadry dowódczo-sztabowej				
Buty specjalne strażaka skórzane	6		10	
Ubranie specjalne	4		3	
Hełmy strażackie	5		7	
Rękawice specjalne	11		23	
Rękawice ratownictwa technicznego	36		8	
Kominiarka niepalna			17	
Pas oficerski PSP				
Odzież podbarierowa termoaktywna			2	
Czapka dziana			2	
Koszulki letnie i zimowe	18		88	
Buty służbowe			47	
<b>Ogólna wartość</b>		<b>40 428,58</b>		<b>81 072,49</b>

Informacja o stanie bezpieczeństwa, ochrony przeciwpożarowej  
oraz zagrożeniach pożarowych powiatu i funkcjonowaniu sił ratowniczych w 2020 roku

Wykres nr 13. Wydatki na zakup odzieży specjalnej i ekwipunku w latach 2022-2023.

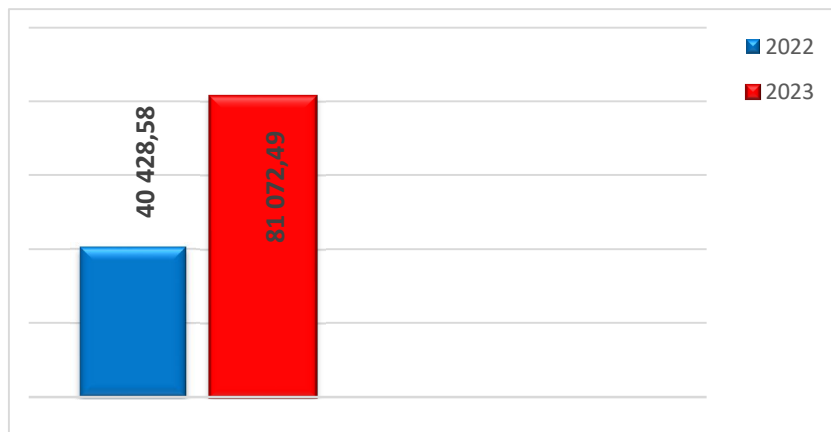

W celu zapewnienia normatywnej należności w przedmioty odzieży specjalnej oraz środki ochrony indywidualnej w 2023 r. na zabezpieczenie strażaków wydatkowano łącznie **81 072,49 zł.**

Zakupy odzieży specjalnej w 2023 roku związane z przyjęciem nowych strażaków oraz koniecznością wymiany zużytych środków ochrony osobistej strażaków były dokonywane na bieżąco w miarę posiadanych środków finansowych. Na koniec 2023 roku nie stwierdzono braków w odzieży specjalnej.

Zakup odzieży specjalnej na łączną kwotę **70 572,14 zł** dokonano ze środków finansowych przeznaczonych na finansowanie działań, polegających na zapewnieniu bezpieczeństwa osób, o których mowa w art. 1 ust. 1 USTAWY, oraz ochronie bezpieczeństwa i porządku publicznego w miejscach gromadzenia się i pobytu tych osób, w tym w szczególności wydatków związanych z zakupem sprzętu i wyposażenia funkcjonariuszy służb podległych ministrowi właściwemu do spraw wewnętrznych, na realizację zadań wynikających z USTAWY z dnia 12 marca 2022r. o pomocy obywatelom Ukrainy w związku z konfliktem zbrojnym na terytorium tego państwa (Dziennik Ustaw rok 2022 poz. 583 ) na podstawie art. 14 ust. 6a.

Zakup obuwia służbowego dla funkcjonariuszy tut. komendy w ilości 17 par na kwotę **10 500,00 zł** dokonano ze środków finansowych pochodzących z Funduszu Wsparcia Państwowej Straży Pożarnej – dotacja Powiatu Piskiego (Nadleśnictwo Drygały - kwota 3 000,00zł, Nadleśnictwo Strzałowo- kwota 2 500,00 zł , Nadleśnictwo Pisz- kwota 3 000,00 zł, Nadleśnictwo Giżycko - kwota 2 000,00 zł).

W 2023 roku otrzymano nowe umundurowanie służbowe, które zostało zakupione przez KG PSP w ramach środków finansowych z „Programu modernizacji Policji, Straży Granicznej, Państwowej Straży Pożarnej i Biura Ochrony Rządu w latach 2022-2025”

**Informacja o stanie bezpieczeństwa, ochrony przeciwpożarowej  
oraz zagrożeniach pożarowych powiatu i funkcjonowaniu sił ratowniczych w 2020 roku**

*Tabela nr 28. Zestawienie umundurowania służbowego otrzymanego w 2023 roku*

<b>1.</b>	<b>Nazwa asortymentu</b>	<b>Ilość</b>	<b>Wartość</b>
1.	Bluza służbowa	17 szt.	6 210,27
2.	Spodnie służbowe	17 szt.	4 537,47
3.	Czapka letnia	35 szt.	1 801,95
4.	Koszula służbowa długi rękaw	35 szt.	6 220,11
5.	Koszula służbowa krótki rękaw	35 szt.	6 204,21
6.	Kurtka przeciwdeszczowa	17 szt.	9 890,43
7.	Spodnie przeciwdeszczowe	17 szt.	6 335,73
8.	Bluza służbowa typu Polar	35 szt.	9 792,03
9.	Pasek tekstylny	35 szt.	1 025,82
10.	Koszulka T-shirt	35 szt.	2 363,55
11.	Czapka zimowa	35 szt.	2 001,21
12.	Buty służbowe YDS	8 par	3 624,00
	<b>Razem zakupy</b>		<b>60 006,78</b>

**1.3. Zakupy dokonane w 2023 roku ze środków finansowych przeznaczonych na realizację zadań wynikających z USTAWY z dnia 12 marca 2022r. o pomocy obywatelom Ukrainy w związku z konfliktem zbrojnym na terytorium tego państwa ( Dziennik Ustaw rok 2022 poz. 583 )**

*Tabela nr 29. Zestawienie zakupów z Funduszu Pomocy Ukrainie.*

<b>1.</b>	<b>Nazwa asortymentu</b>	<b>Ilość</b>	<b>Wartość</b>
1.	Środki czystości do sprzątania	-	8 800,00
2.	Maski OPTI Pro	25	29 827,50
3.	Zestawy naprawcze do masek OPTI PRO	23	1 818,06
4.	Zakup opon do podnośnika Man PMT-25D i, Forda Ranger, zakup akumulatorów do pojazdów i pozostałe części	-	16 634,04
5.	Środek pianotwórczy Sorbent	1000 l 120 kg	11 720,40
	<b>Razem zakupy</b>		<b>68 800,00</b>

W 2023 roku zakupiono sprzęt na kwotę **23 921,00 zł** w ramach dotacji na sfinansowanie zadań wynikających z ustawy z dnia 17 grudnia 2021r. o ochotniczych strażach pożarnych tj. na sfinansowanie szkolenia OSP przez PSP na zakup niezbędnych materiałów, wyposażenia, sprzętu oraz usług związanych z organizacją przez komendy powiatowe/miejskie PSP następujących szkoleń: „Szkolenie podstawowe strażaków ratowników OSP” oraz „Szkolenie kierowców konserwatorów sprzętu ratowniczego OSP „( Decyzja nr FK 237/2023 Wojewody Warmińsko-Mazurskiego z dnia 8 sierpnia 2023r Dz. 754 R.75411 paragraf.2110 rezerwa cel poz.44)

**Informacja o stanie bezpieczeństwa, ochrony przeciwpożarowej  
oraz zagrożeniach pożarowych powiatu i funkcjonowaniu sił ratowniczych w 2020 roku**

*Tabela nr 30. Zestawienie zakupów ze środków szkoleniowych OSP*

<b>1.</b>	<b>Nazwa asortymentu</b>	<b>Ilość</b>	<b>Wartość</b>
1.	Manekin ewakuacyjny	2 szt.	10 086,00
2.	Manekin WOPR	1 szt.	1 621,00
3.	Sprzęt komputerowy w tym : laptopy , monitory , drukarka, ekran do rzutnika	-	12 214,00
	<b>Razem zakupy</b>		<b>23 921,00</b>

#### **1.4. Zakupy dokonane w 2023 roku ze środków własnych KP PSP w Pisz**

*Tabela nr 31. Zestawienie zakupów ze środków własnych KP PSP w Pisz*

<b>Lp.</b>	<b>Nazwa sprzętu/ towaru</b>	<b>Ilość</b>	<b>Wartość</b>
1.	Bateria do radiotelefonów Motorola GP 380	10 szt.	3 136,50
2.	Kurtyna wodna 75	1 szt.	461,90
3.	Linki strażackie ZL-20, ZL-30, sito kominowe, zestaw do czyszczenia komina	-	2 384,82
4.	Kalosze elektroizolacyjne	5 par	1 784,30
	<b>RAZEM</b>		<b>7 767,52</b>

#### **1.5. Składniki majątku nieodpłatnie otrzymane w 2023 roku z Komendy Głównej Państwowej Straży Pożarnej**

*Tabela nr 32. Zestawienie składników majątku otrzymanych z Komendy Głównej PSP*

<b>Lp.</b>	<b>Nazwa towaru</b>	<b>Ilość</b>	<b>Wartość</b>
1.	Agregat prądotwórczy DG15000 10 KW	1 szt.	19 248,27
2.	Agregat prądotwórczy DG7000 7 KVA	1 szt.	6 826,50
	<b>RAZEM</b>		<b>26 074,77</b>

W 2023 roku zakupiono materiały budowlane , materiały do wykonania zabudowy meblowej oraz sprzęt AGD na łączną kwotę **39 043,14** zł w ramach wykonywanego remontu kuchni oraz stołówki JRG w tut. komendzie.

## **2. Utrzymanie obiektów budowlanych KP PSP w Pisz**

W obiektach będących w zarządzie tut. komendy corocznie prowadzone są drobne prace modernizacyjne, remontowe i konserwacyjne. W związku z ograniczonymi środkami finansowymi w roku 2023 nie realizowano prac modernizacyjno- remontowych.

## 2.1. Potrzeby budowlane

Tabela nr 33. Potrzeby inwestycyjno-budowlane .

Rodzaj zadania inwestycyjnego	Orientacyjny koszt zadania
Modernizacja placu zewnętrznego KP PSP w Piszcu	800 000,00
Remont garażu w budynku głównym strażnicy	480 000,00
Adaptacja nieużytkowej części poddasza na pomieszczenia biurowe	360 000,00
Modernizacja placu wewnętrznego KP PSP w Piszcu	1 800 000,00
Instalacja fotowoltaiczna	480 000,00
Modernizacja ogrodzenia działki KP PSP w Piszcu	480 000,00
Dostosowanie budynku głównego do potrzeb dla niepełnosprawnych- platforma	240 000,00
Budowa ześlizgu	240 000,00
<b>Razem</b>	<b>4 880 000,00</b>

## 2.2. Potrzeby inwestycyjne w zakresie zakupów pojazdów.

Tabela nr 34. Potrzeby inwestycyjne w zakresie zakupów pojazdów.

Rodzaj zadania inwestycyjnego	Orientacyjny koszt zadania
Zakup samochodu rozpoznawczo-ratowniczego	230 000,00
Zakup samochodu kwatermistrzowskiego	150 000,00
Zakup łodzi ratowniczej typu RIB z przyczepą	300 000,00
Zakup poduszki ratowniczego	350 000,00
<b>Razem</b>	<b>1 030 000,00</b>

### 3. W zakresie technicznym.

#### 3.1. Przebiegi pojazdów

Wykres nr 14. Przebieg pojazdów KP PSP w Piszcu w latach 2021-2023

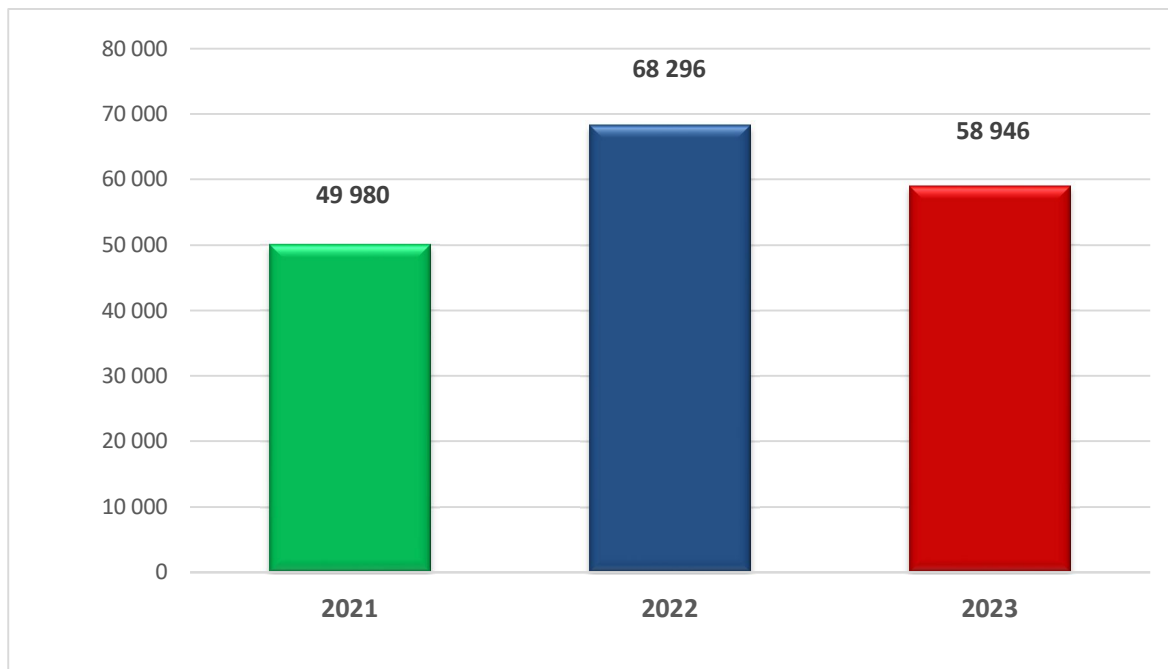

#### 3.2. Zużycie paliwa

Wykres nr 15. Zużycie paliw w latach 2021-2023

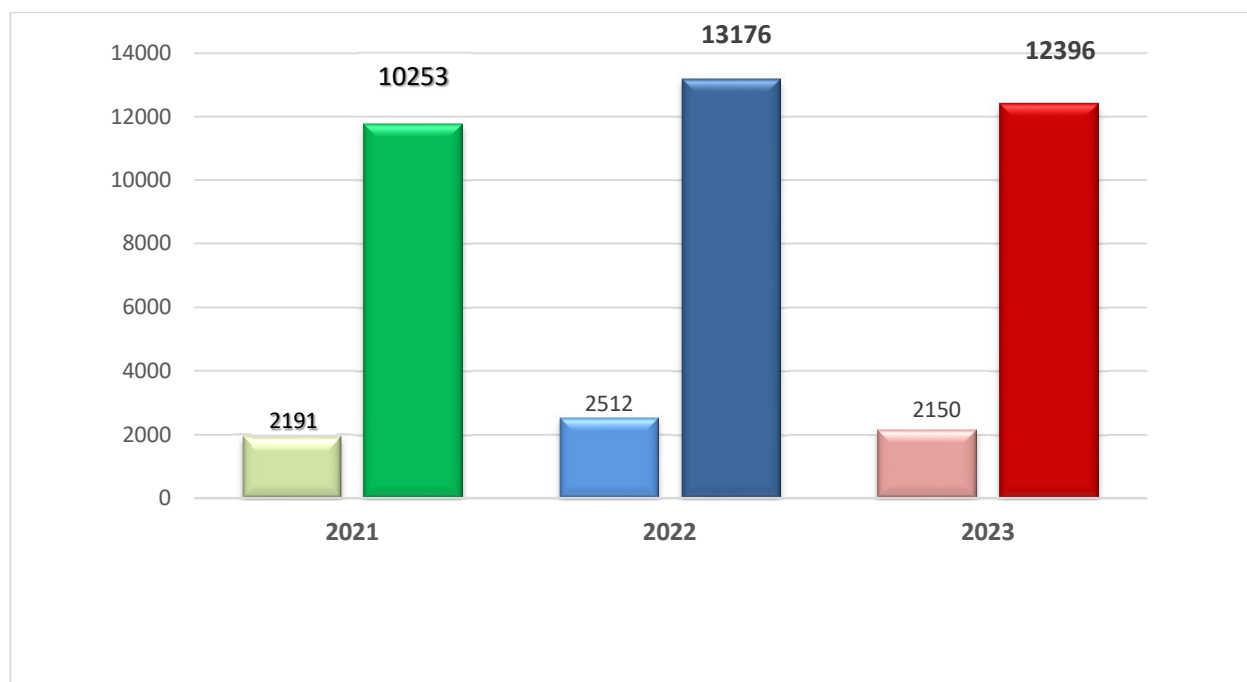



## Zużycie paliwa w ujęciu miesięcznym – 2023 r.

Wykres nr 16. Zużycie paliwa przez pojazdy i sprzęt



Tabela nr 35. Zużycie paliwa przez pojazdy i sprzęt

Ogólna ilość zużytego paliwa pojazdy i sprzęt			
	ET	ON	Razem
<b>Styczeń</b>	175	837	1012
<b>Luty</b>	194	441	635
<b>Marzec</b>	323	825	1148
<b>Kwiecień</b>	157	730	887
<b>Maj</b>	194	1825	2019
<b>Czerwiec</b>	235	1179	1414
<b>Lipiec</b>	186	1357	1543
<b>Sierpień</b>	159	1097	1256
<b>Wrzesień</b>	190	1021	1211
<b>Październik</b>	198	1209	1407
<b>Listopad</b>	63	672	735
<b>Grudzień</b>	76	1203	1279
<b>RAZEM</b>	<b>2150</b>	<b>12396</b>	<b>14546</b>

### 3.3. Obsługa pojazdów i sprzętu

#### Ilość napraw, wydanych kart pracy pojazdów i sprzętu oraz ilość tankowań w 2023 r.

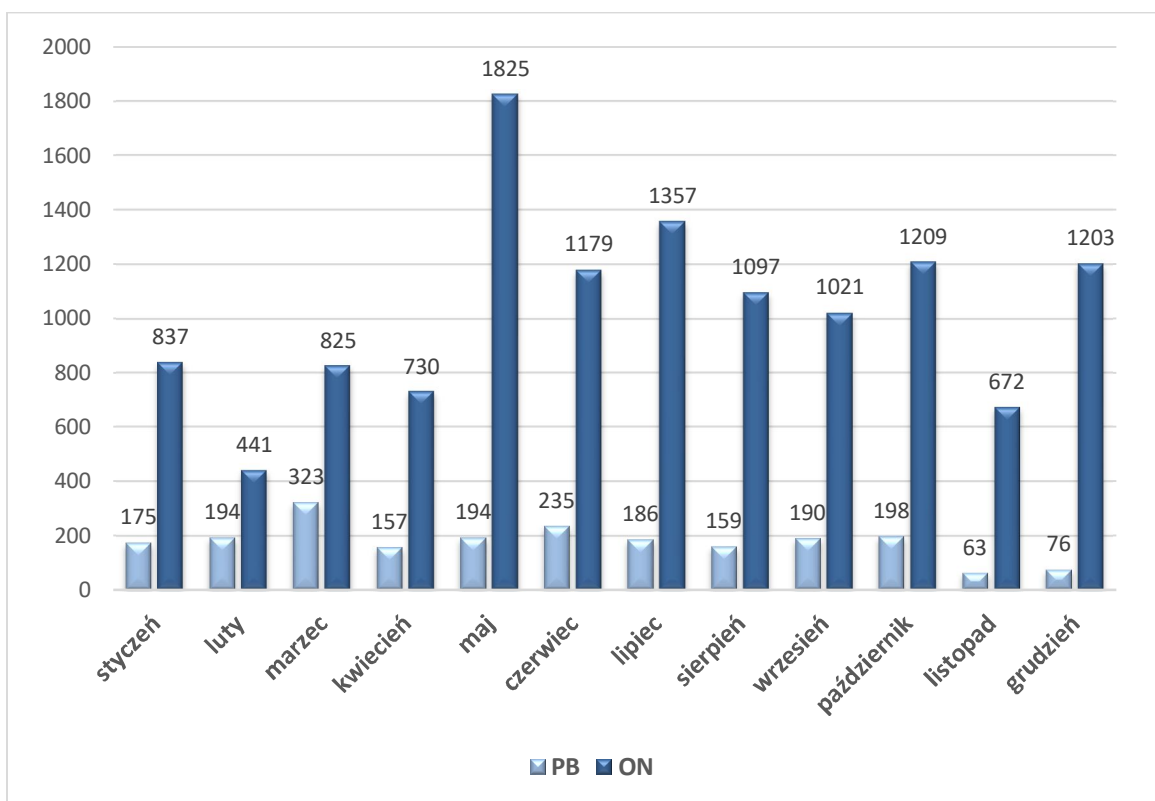
Tabela nr 36. Działalność w zakresie obsługi pojazdów i sprzętu

<b>NAPRAWY</b>			
<b>ILOŚĆ</b>	<b>WE WŁASNYM ZAKRESIE</b>	<b>PRZEZ FIRMĘ ZEWNETRZNĄ</b>	<b>KOSZT</b>
15	5	10	<b>42151</b>
<b>ILOŚĆ WYDANYCH KART PRACY</b>			
<b>POJAZDÓW</b>		<b>SPRZĘTU</b>	
133		640	
<b>ILOŚĆ TANKOWAŃ</b>			
<b>MIĘDZYTANKOWANIA</b>		<b>TANKOWANIA MIESIĘCZNE</b>	
198		12	
<b>BADANIA TECHNICZNE</b>			
Wykonano we wszystkich pojazdach i przyczepach - zgodnie z terminarzem			

W 2023 roku otrzymano nieodpłatnie z Komendy Wojewódzkiej PSP w Olsztynie średni samochód gaśniczy Man TGM o wartości 1 682 483,00 zł.

Ponadto zakupiono ciężki samochód gaśniczy Man TGM o wartości 1 299 999,00 zł. Na zakup pojazdu samorządy gminne i powiatowy przekazały środki finansowe w łącznej wysokości 650 000,00 zł.

## Zagadnienia finansowe

### 1. Dział 754 – Bezpieczeństwo publiczne

#### 1.1. Wydatki budżetowe

Plan budżetu na 2023 rok dla Komendy Powiatowej Państwowej Straży Pożarnej w Piszcu wynosił **5 157 420,00 zł**, w tym:

na wynagrodzenia i pochodne	– 4.225.790 zł
na świadczenia i równoważniki	– 667.330 zł
na wydatki rzeczowe	– 264.300 zł

Ustalona wielkość zatrudnienia dla Komendy Powiatowej PSP w Piszcu:

- 49 – funkcjonariuszy
- 3 – pracowników Korpusu Służby Cywilnej

Budżet Komendy Powiatowej Państwowej Straży Pożarnej w Piszcu Decyzją Wojewody Warmińsko - Mazurskiego został zwiększony w 2023 roku w dziale 754 rozdział 75411 § 2110 o kwotę **795.470,28** przeznaczone na odprawy emerytalne, podwyżki, świadczenia motywacyjne, świadczenie za długoletnią służbę, świadczenie za brak lokalu oraz pomoc mieszkaniową, nadgodziny, nagrody uznaniowe dla funkcjonariuszy PSP oraz pracowników korpusu służby cywilnej jak również zakup energii elektrycznej, paliwa, ogrzewanie gazowe oraz sfinansowanie zadań wynikających z ustawy o OSP

§ 3070 - 49 396,00

§ 4020 - 2 272,00

§ 4050 – 276 820,00

§ 4060 – 59 059,00

§ 4110 – 365,00 zł

§ 4120 – 55,00 zł

§ 4180 - 309 946,28

§ 4210 - 97 557,00

Budżet Komendy został zwiększony w 2023 roku:

- w dziale 754 rozdział 75495 § 2110 o kwotę **10.500 zł**, z przeznaczeniem na:

-Zakup materiałów i wyposażenia

§ 4210 – 10.500 zł

Informacja o stanie bezpieczeństwa, ochrony przeciwpożarowej  
oraz zagrożeniach pożarowych powiatu i funkcjonowaniu sił ratowniczych w 2020 roku

Ogółem budżet jednostki w 2023 roku wynosił **5.963 390,28 zł.**

Budżet Funduszu Pomocy Ukrainie w 2023 roku wynosił **314 576,63 zł.**

1.1.1. Wykonanie wydatków budżetowych na dzień 31 grudnia 2023 r.  
w poszczególnych paragrafach:

**DZIAŁ 754 ROZDZIAŁ 75411**

*Tabela nr 37. Wykonanie budżetu*

L.P.	PARAGRAFY WYDATKÓW	PLAN PO ZMIANACH	WYKONANIE NA 31. 12. 2023 R.
<b>Dział 754</b>			
1	Wynagrodzenia i nagrody roczne §§ 4050,4070	3 981 142,00	3 979 822,30
2	Pozostałe należności dla funkcjonariuszy § 4060	239 527,00	239 525,93
3	Wynagrodzenia prac. ksc. i dod. wynagrodzenie roczne §§ 4020,4040	184 512,00	184 511,84
4	Składki na ubezpiec. społ. i F.P. §§ 4110,4120	37 385,00	37 383,68
<b>5</b>	<b>Razem wynagrodzenia i pochodne (suma 1-4)</b>	<b>4 442 566,00</b>	<b>4 441 243,75</b>
<b>6</b>	<b>Świadczenia § 3020, 3070</b>	<b>219 100,00</b>	<b>219 098,86</b>
<b>7</b>	<b>Zakładowy Fundusz Świadczeń Socjalnych § 4440</b>	<b>5 665,00</b>	<b>5 664,09</b>
<b>8</b>	<b>Równoważniki pieniężne i ekwiwalenty dla funkcjonariuszy § 4180</b>	<b>926 556,28</b>	<b>921 084,97</b>
9	Zakup materiałów i wyposażenia § 4210	139 557,00	139 557,00
10	Zakup energii § 4260	95 950,00	95 949,70
11	Zakup usług remontowych § 4270	1 956,00	1 955,21
12	Pozostałe usługi w tym kursy i szkolenia § 4300	72 560,00	72 559,42
13	Pozostałe wydatki rzeczowe	48 980,00	48 977,82

**Informacja o stanie bezpieczeństwa, ochrony przeciwpożarowej  
oraz zagrożeniach pożarowych powiatu i funkcjonowaniu sił ratowniczych w 2020 roku**

<b>14</b>	<b>Razem wydatki rzeczowe (suma 9-13)</b>	<b>359 003,00</b>	<b>358 999,15</b>
<b>15</b>	<b>Wydatki inwestycyjne jednostek budżetowych</b>	<b>0,00</b>	<b>0,00</b>
<b>16</b>	<b>Ogółem wydatki (5+6+7+8+14) rozdział 75411</b>	<b>5 952 890,28</b>	<b>5 946 090,82</b>
17	Zakup materiałów i wyposażenia	10 500,00	10 500,00
<b>18</b>	<b>Ogółem wydatki rozdział 75495</b>	<b>10 500,00</b>	<b>10 500,00</b>

1.1.2. Wydatki rzeczowe i świadczenia dla funkcjonariuszy Komendy Powiatowej PSP w Piszcu w 2023 roku w porównaniu do 2022 roku. Wybrane rodzaje wydatków.

*Tabela nr 38. Porównanie wybranych wydatków w latach 2022-2023*

LP	RODZAJ WYDATKÓW	WYKONANIE 2022r.	WYKONANIE DZIAŁ 754 2023r.	WYKONANIE FUNDUSZ POMOCY UKRAINIE	WYKONANIE RAZEM ZA 2023r.	RÓŻNICA
1	USŁUGI TELEKOMUNIKACYJNE	11 788,00	11 190,35	0,00	11 190,35	+ 597,65
2	CZĘŚCI SAMOCHODOWE	12 432,00	2 769,61	36 469,76	39 239,37	-26 807,37
3	MATERIAŁY PĘDNE	107 307,00	8 156,55	86 931,63	95 088,18	+ 12 218,82
4	ENERGIA ELEKTRYCZNA	91 998,00	41 121,01	0,00	41 121,01	+50 876,99
5	GAZ	60 782,00	52 573,28	0,00	52 573,28	+ 8 208,72
6	WYPOSAŻENIE SPECJALNE, ORAZ ODZIEŻ OCHRONNA I ROBOCZA	31 715,00	10 500,35	70 572,14	81 072,49	-49 357,49
7	MAT. I WYPOS. UZBROJENIA I TECHNIKI SPECJALNEJ	24 082,00	5 694,97	52 610,76	58 305,73	- 34 223,73
8	ZASIŁEK NA ZAGOSPODAROWANIE I POMOC FINANSOWA	10 304,00	0,00	0,00	0,00	+ 10 304,00
9	DELEGACJE	1 351,00	852,00	0,00	852,00	+ 499,00
10	RÓWNOWAŻNIKI Z TYTUŁU BRAKU LOKALU MIESZKALNEGO ORAZ POMOC MIESZKANIOWA	70 581,00	134 973,78	0,00	134 973,78	- 64 392,78
11	USŁUGI REMONTOWE I PRZEGLĄDY	30 071,00	4 262,00	53 977,98	58 239,98	- 28 168,98
12	PRZEJAZDY RAZ W ROKU NA KOSZT RESORTU MSWiA I PRZEJAZDY DO SZKÓŁ	10 805,00	16 413,36	0,00	16 413,36	- 5 608,36
13	DOPLATA DO WYPOCZYNKU	54 340,00	55 594,00	0,00	55 594,00	- 1 254,00
14	RÓWNOWAŻNIKI PIENIĘŻNE W ZAMIAN UMUNDUROWANIA	90 580,00	83 356,00	0,00	83 356,00	+ 7 224,00

**Informacja o stanie bezpieczeństwa, ochrony przeciwpożarowej  
oraz zagrożeniach pożarowych powiatu i funkcjonowaniu sił ratowniczych w 2020 roku**

15	RÓWNOWAŻNIKI W ZAMIAN REMONTU MIESZKAŃ DLA FUNKCJONARIUSZY	6 966,00	6 966,00	0,00	6 966,00	0,00
16	ZAKUP USŁUG ZDROWOTNYCH	13 432,00	21 955,00	0,00	21 955,00	- 8 523,00
17	KURSY I SZKOLENIA, CZESNE	8 967,00	4 950,00	0,00	4 950,00	+ 4 017,00
	<b>RAZEM (suma 1- 17)</b>	<b>637 501,00</b>	<b>461 328,26</b>	<b>300 562,27</b>	<b>761 890,53</b>	<b>- 124 389,53</b>

1.1.3. Środki pozyskane w ramach Wojewódzkiego Funduszu Wsparcia PSP w Olsztynie przez Komendę Powiatową PSP w Pisz w 2023 roku :

– kwota **10 500,00 zł** – na sfinansowanie zakupu umundurowania przekazana przez:

- Nadleśnictwo Pisz – 3 000,00 zł
- Nadleśnictwo Drygały – 3 000,00 zł
- Nadleśnictwo Strzałowo – 2 500,00 zł
- Nadleśnictwo Giżycko – 2 000,00 zł

- kwota **650 000,00 zł** na zakup samochodów pożarniczych dla PSP z terenu Województwa Warmińsko-Mazurskiego przekazana przez

- Gmina Orzysz - 250 000,00 zł
- Gmina Biała Piska - 200 000,00 zł
- Gmina Pisz – 100 000,00
- Powiat Piski – 100 000,00

## **1.2. Dochody budżetowe**

Dochody Skarbu Państwa w 2023 roku Komenda Powiatowa Państwowej Straży Pożarnej w Pisz wykonała na poziomie jak poniżej:

§ 0940 – wpływy zwrotów z lat ubiegłych	- 2 073,18 zł
§ 0970 - wpływy z monitoringu pożarowego	- 3 077,31 zł

**RAZEM 5 150,49 zł**

Na dzień 31 grudnia 2023 roku wykonanie dochodów Skarbu Państwa wynosiło 5 150,49 złotych. Dochody zostały przekazane w terminie na konto Starostwa Powiatowego w Pisz.

## **Zawartość**

Zagadnienia kadrowo-organizacyjne .....	1
1. Struktura organizacyjna.....	1
2. Działalność kontrolna.....	2
3. Skargi i wnioski: .....	3
4. Decyzje i Zarządzenia Komendanta Powiatowego PSP: .....	3
5. Zatrudnienie (stan na 31.12.2022 r.).....	4
6. Rekrutacja kandydatów do służby w PSP.....	8
7. Profilaktyczna ochrona zdrowia.....	9
8. Wnioski końcowe i główne zamierzenia na 2024 r.: .....	9
Zagadnienia bezpieczeństwa i higieny służby .....	10
1. Analiza stanu bezpieczeństwa i higieny pracy. ....	10
2. Wnioski końcowe i główne zamierzenia na 2024 r.: .....	10
Zagadnienia kontrolno-rozpoznawcze .....	11
1. Czynności kontrolne a wskaźniki.....	11
Zagadnienia operacyjno-szkoleniowe .....	15
1. Procentowy udział pożarów w zasadniczych grupach obiektów .....	15
2. Zestawienie wyjazdów z podziałem na gminy.....	15
3. Intensywność miesięczna działań ratowniczo-gaśniczych.....	16
4. Czas interwencji w latach 2022-2023.....	17
5. Ilość uszkodzonych w latach 2022-2023.....	17
6. Analiza porównawcza zagrożeń za 2022-2023 r.....	18
7. Wybrane zdarzenia w 2023 roku na terenie powiatu.....	19
8. Analiza zabezpieczenia operacyjnego powiatu .....	19
8.1.1. Wykaz sił i środków Jednostek Ochrony Przeciwpożarowej (JOP) włączonych do KSRG będących w dyspozycji – stan na 31.12.2023 .....	19
8.1.2. Zestawienie jednostek OSP w KSRG pod kątem ratownictwa specjalistycznego w zakresie podstawowym .....	20
8.1.3. Rozmieszczenie sił i środków KSRG w stosunku do obiektów stwarzających potencjalne największe zagrożenie.....	20
8.1.4. Dopuszaenie sprzętowe jednostek OSP w 2023 roku.....	20
8.1.5. Inspekcje gotowości operacyjnej w 2023 roku .....	21
9. Wnioski .....	22
12. Działalność w ramach prewencji społecznej na terenie powiatu piskiego .....	23
Jednostka ratowniczo-gaśnicza .....	25
1. Tok pełnienia służby w JRG .....	25
2. Kontrole pełnienia służby w JRG.....	25
3. Inspekcje gotowości bojowej JRG PISZ.....	25
4. Ćwiczenia .....	26
5. Sport i wychowanie fizyczne .....	26
5.1. Wychowanie fizyczne .....	26
5.2. Test sprawności fizycznej.....	27
6. Udział w imprezach organizowanych na terenie powiatu piskiego.....	27
7. Stan wyszkolenia załogi JRG.....	28
8. Podnoszenie kwalifikacji. ....	29
8.1. Szkolenia specjalistyczne .....	29
8.2. Szkolenia inne.....	29
9. Wyszukolenie strażaków ratowników OSP .....	29
9.1. Wyszukolenie i potrzeby szkoleniowe OSP w KSRG .....	31
9.2. Wyszukolenie i potrzeby szkoleniowe jednostek OSP niebędących w KSRG .....	32
Zagadnienia kwatermistrzowsko-techniczne.....	35
1. W zakresie kwatermistrzowskim.....	35
1.1. Gospodarka mundurowa.....	35
1.2. Wyposażenie w odzież specjalną i ekwipunek .....	36

**Informacja o stanie bezpieczeństwa, ochrony przeciwpożarowej  
oraz zagrożeniach pożarowych powiatu i funkcjonowaniu sił ratowniczych w 2020 roku**

1.3.	Zakupy dokonane w 2023 roku ze środków finansowych przeznaczonych na realizację zadań wynikających z USTAWY z dnia 12 marca 2022r. o pomocy obywatelom Ukrainy w związku z konfliktem zbrojnym na terytorium tego państwa ( Dziennik Ustaw rok 2022 poz. 583 ) .....	38
1.4.	Zakupy dokonane w 2023 roku ze środków własnych KP PSP w Piszcu .....	39
1.5.	Składniki majątku nieodpłatnie otrzymane w 2023 roku z Komendy Głównej Państwowej Straży Pożarnej	39
2.	Utrzymanie obiektów budowlanych KP PSP w Piszcu .....	39
2.1.	Potrzeby budowlane .....	40
2.2.	Potrzeby inwestycyjne w zakresie zakupów pojazdów. ....	40
3.	W zakresie technicznym .....	41
3.1.	Przebiegi pojazdów .....	41
3.2.	Zużycie paliwa .....	41
3.3.	Obsługa pojazdów i sprzętu .....	43
	W 2023 roku otrzymano nieodpłatnie z Komendy Wojewódzkiej PSP w Olsztynie średni samochód gaśniczy Man TGM o wartości 1 682 483,00 zł. ....	43
	Zagadnienia finansowe .....	44
1.	Dział 754 – Bezpieczeństwo publiczne .....	44
1.1.	Wydatki budżetowe .....	44
1.2.	Dochody budżetowe .....	47