



Zarząd Powiatu w Piszcu

RAPORT O STANIE  
POWIATU PISKIEGO  
ZA ROK 2025

## Spis treści

<b>I. Wprowadzenie.....</b>	<b>4</b>
<b>II. Podstawowe informacje dotyczące powiatu.....</b>	<b>5</b>
1. Charakterystyka obszaru .....	5
2. Środowisko przyrodnicze i walory krajobrazowe.....	6
3. Sytuacja demograficzna i społeczna.....	7
4. Zadania Powiatu .....	9
5. Władze Powiatu .....	11
6. Finanse powiatu .....	13
1) Dochody .....	13
2) Dochody własne .....	13
3) Dotacje .....	14
4) Subwencja ogólna.....	14
5) Wydatki .....	15
6) Zadłużenie Powiatu Piskiego .....	16
<b>III. Wykonanie uchwał Rady Powiatu .....</b>	<b>17</b>
<b>IV. Realizacja zadań Powiatu Piskiego .....</b>	<b>24</b>
1. Edukacja .....	24
1) Podstawowe informacje .....	24
2) Projekty realizowane w obszarze edukacji .....	29
3) Działalność edukacyjna i wydarzenia .....	31
4) Inwestycje i remonty w obszarze edukacji .....	54
2. Ochrona zdrowia .....	56
1) Podstawowe dane dot. SP ZOZ Szpitala Powiatowego w Pieszku.....	56
2) Inwestycje realizowane w SP ZOZ Szpitalu Powiatowym w Pieszku.....	56
3) Darowizny otrzymane przez SP ZOZ Szpital Powiatowy w Pieszku .....	59
3. Drogi publiczne.....	60
1) Podstawowe informacje .....	60
2) Inwestycje i remonty dróg powiatowych.....	62
4. Przeciwdziałanie bezrobociu oraz aktywizacja lokalnego rynku pracy .....	70
1) Realizacja projektów i programów .....	70
2) Formy aktywizacji zawodowej.....	73
5. Kultura.....	91
1) Realizacja inwestycji .....	91
2) Udostępnianie i ochrona zbiorów, poszerzanie kolekcji .....	91
3) Działalność edukacyjna i wydawnicza .....	91
4) Działalność kulturalna.....	93
6. Promocja powiatu .....	102
7. Współpraca z innymi samorządami, związkami i stowarzyszeniami.....	103
8. Porządek publiczny, bezpieczeństwo obywateli, obronność.....	105
9. Nieodpłatna pomoc prawna.....	113
10. Realizacja zadań z zakresu: gospodarki nieruchomościami, geodezji i kartografii, administracji architektoniczno-budowlanej, ochrony środowiska i przyrody oraz komunikacji i transportu.....	113
1) Zadania z zakresu gospodarki nieruchomościami .....	113

2) Zadania z zakresu geodezji i kartografii .....	120
3) Zadania z zakresu administracji architektoniczno-budowlanej .....	121
4) Zadania z zakresu ochrony środowiska i przyrody .....	121
5) Zadania z zakresu komunikacji i transportu .....	122
11. Ochrona Praw Konsumentów .....	124
12. Realizacja zamówień publicznych .....	125
1) Informacje ogólne .....	125
2) Struktura zamówień .....	125
3) Najważniejsze postępowania .....	126
13. Realizacja projektów w Starostwie Powiatowym .....	128
1) „Cyberbezpieczny Samorząd” .....	128
2) Dotacja na dofinansowanie zadań własnych z zakresu ochrony ludności i obrony cywilnej .....	129
<b>V. Realizacja Strategii i Programów .....</b>	<b>131</b>
1. Strategie realizowane przez Powiat Piski .....	131
1) Strategia Rozwoju Obszaru Funkcjonalnego Wielkie Jeziora Mazurskie do roku 2030... 131	
2) Strategia Rozwiązywania Problemów Społecznych Powiatu Piskiego na lata 2021-2030 133	
2. Programy realizowane przez Powiat Piski .....	137
1) Powiatowy Program Przeciwdziałania Przemocy w Rodzinie oraz Ochrony Ofiar Przemocy w Rodzinie w Powiecie Piskim na lata 2023-2030 .....	137
2) Powiatowy Program Rozwoju Pieczy Zastępczej w Powiecie Piskim na lata 2025-2027 139	
3) Powiatowy Program Działań Na Rzecz Osób Niepełnosprawnych na lata 2021-2025 ... 144	
4) Program Państwowego Funduszu Rehabilitacji Osób z Niepełnosprawnością realizowany pod nazwą „Aktywny Samorząd” .....	148
6) Program współpracy powiatu piskiego z organizacjami pozarządowymi oraz podmiotami wymienionymi w art. 3 ust. 3 ustawy o działalności pożytku publicznego i o wolontariacie za rok 2025 .....	151
7) Program Ochrony Środowiska dla Powiatu Piskiego na lata 2021-2025 .....	153
<b>VI. Podsumowanie .....</b>	<b>156</b>

## I. Wprowadzenie

Niniejszy Raport o stanie Powiatu Piskiego za rok 2025 jest dokumentem przygotowywanym zgodnie z art. 30a ust. 1–2 ustawy z dnia 5 czerwca 1998 r. o samorządzie powiatowym (t.j. Dz. U. z 2025 r. poz. 1684 z późn. zm.). Stosownie do powołanych przepisów, Zarząd Powiatu co roku do dnia 31 maja przedstawia Radzie Powiatu Raport o stanie powiatu, obejmujący podsumowanie działalności Zarządu Powiatu w roku poprzednim, a w szczególności realizację polityk, programów i strategii, uchwał rady powiatu oraz budżetu obywatelskiego. Raport za 2025 rok przygotowany został w oparciu o ogólne wytyczne wskazane w ustawie. Wzorem lat ubiegłych, dokument stanowi rzetelne i kompleksowe zestawienie działań podjętych przez Zarząd Powiatu w minionym roku kalendarzowym. Informacje zawarte w niniejszym opracowaniu zebrane zostały na podstawie materiałów i sprawozdań przekazanych przez naczelników wydziałów, samodzielne stanowiska pracy Starostwa Powiatowego w Piszcu oraz dyrektorów powiatowych jednostek organizacyjnych.

Za coroczne przedstawienie Raportu odpowiada Zarząd Powiatu w Piszcu. Rozpatrzenie dokumentu następuje podczas sesji Rady Powiatu dotyczącej podjęcia uchwały w sprawie udzielenia absolutorium Zarządowi. Zgodnie z art. 30a ust. 3 ustawy o samorządzie powiatowym, w debacie nad Raportem o stanie powiatu mieszkańcy mogą zabierać głos. Mieszkaniec, który chciałby uczestniczyć w debacie, składa do Przewodniczącego Rady pisemne zgłoszenie poparte podpisami co najmniej 150 mieszkańców powiatu, najpóźniej w dniu poprzedzającym dzień sesji.

Przedkładany Raport stanowi kluczowe narzędzie transparentności lokalnego samorządu – informację skierowaną zarówno do Rady Powiatu Pisz, jak i do wszystkich mieszkańców Powiatu Piskiego o działaniach podejmowanych w roku 2025. Dane i opisy zawarte w dokumencie służyć mają podniesieniu wiedzy na temat funkcjonowania samorządu powiatowego, uzyskaniu pełnego obrazu sytuacji społeczno-gospodarczej powiatu oraz stanowić mogą wartościową podstawę do dyskusji nad kierunkami dalszego, zrównoważonego rozwoju Powiatu Piskiego.

Rok 2025 był kolejnym rokiem intensywnych działań Zarządu Powiatu, obejmujących zarówno realizację zadań obligatoryjnych wynikających z przepisów prawa, jak i inicjatyw własnych ukierunkowanych na poprawę jakości życia mieszkańców, modernizację infrastruktury oraz wzmocnienie pozycji powiatu jako atrakcyjnego miejsca do życia, pracy i wypoczynku. Raport prezentuje te działania w sposób usystematyzowany, z podziałem na poszczególne obszary aktywności samorządu.

## II. Podstawowe informacje dotyczące powiatu

### 1. Charakterystyka obszaru

Powiat Piski jest jednostką samorządu terytorialnego utworzoną z dniem 1 stycznia 1999 roku w wyniku reformy administracyjnej Rzeczypospolitej Polskiej. Stanowi jeden z dziewiętnastu powiatów ziemskich województwa warmińsko-mazurskiego i zajmuje pod względem powierzchni czwarte miejsce w województwie. Powiat Piski położony jest w południowo-wschodniej części województwa warmińsko-mazurskiego. Od zachodu graniczy z powiatem szczycieńskim i mrągowskim, od północy z powiatem giżyckim, od wschodu z powiatem ełckim, od południa zaś z powiatami: grajewskim, kolneńskim i ostrołęckim. Siedzibą władz powiatowych jest miasto Pisz.

Obszar powiatu znajduje się między trzema krainami geograficznymi:

- Kraina Wielkich Jezior Mazurskich, obejmujących wschodnie i centralne terytorium powiatu,
- Wysoczyznę Kolneńską, sięgającą gminy Biała Piska,
- Pojezierzem Ełckim, którego granica z Krainą Wielkich Jezior Mazurskich przebiega na południowym – wschodzie powiatu.

Cały Powiat Piski znajduje się w granicach obszaru funkcjonalnego Zielone Płuca Polski, którego nadrzędnym celem jest promowanie proekologicznego i zrównoważonego rozwoju regionalnego przy jednoczesnym zachowaniu wysokich standardów środowiska naturalnego.

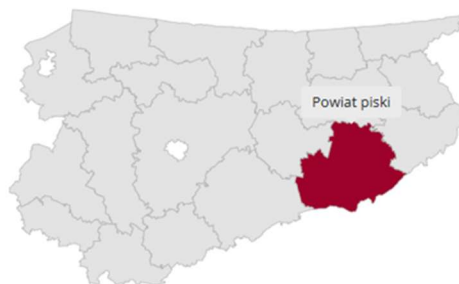

Powiat Piski jest 4-tym co do wielkości powiatem w województwie warmińsko-mazurskim. W skład powiatu wchodzi 4 gminy:

- Gmina Biała Piska
- Gmina Orzysz
- Gmina Pisz
- Gmina Ruciane – Nida

Powiat zajmuje powierzchnię 1775 km<sup>2</sup> (177.458 ha).

Jednostki terytorialne	Powierzchnia w km <sup>2</sup>
<b>Powiat Piski</b>	<b>1775 km<sup>2</sup></b>
Gmina Pisz	634 km <sup>2</sup>
Gmina Ruciane - Nida	358 km <sup>2</sup>
Gmina Orzysz	363 km <sup>2</sup>
Gmina Biała Piska	420 km <sup>2</sup>

Źródło: Główny Urząd Statystyczny

## 2. Środowisko przyrodnicze i walory krajobrazowe

Powiat Piski wyróżnia się wyjątkowo bogatymi walorami przyrodniczo-krajobrazowymi, które stanowią jeden z kluczowych atutów tego obszaru. Niezmałcone działalnością przemysłu tereny Powiatu Piskiego obfitują w bogactwo naturalne sprzyjające turystyce, rekreacji i odpoczynkowi.

Lasy zajmują około 40% ogólnej powierzchni powiatu, a ich rozmieszczenie koncentruje się głównie na obszarach piaszczystych i podmokłych – w zachodniej, południowo-zachodniej oraz północno-wschodniej części powiatu. Największym i najcenniejszym kompleksem leśnym jest Puszcza Piska – jeden z największych obszarów leśnych w Polsce. Na terenie Powiatu Piskiego znajduje się siedem rezerwatów:

- „Jezioro Nidzkie” (rezerwat leśny) – utworzony w 1972 r., usytuowany w centrum Puszczy Piskiej (gm. Ruciane – Nida), jest to jeden z największych rezerwatów w województwie, zajmuje powierzchnię 2 934,71 ha. W rezerwacie występują takie gatunki ptactwa jak: gągoł, tracz nurogęs, trzmielojad, kania czarna.
- „Jezioro Warnołty” (rezerwat faunistyczny) – utworzony w 1976 r. Na terenie występuje 38 gatunków ptaków lęgowych. Rezerwat zajmuje powierzchnię 373,0 ha.
- „Jezioro Pogobie Wielkie” (rezerwat faunistyczny) o powierzchni 691,73 ha – utworzony w 1971 r. rezerwat położony na terenie gminy Pisz – obszar Puszczy Piskiej. Rezerwat stanowi miejsce lęgowe dla ptactwa oraz naturalnych tarlisk wielu gatunków ryb.
- „Nietlickie Bagno” (rezerwat faunistyczny) – utworzony w 2003 r., jego powierzchnia wynosi 1 132,91 ha. Obszar rozciąga się pomiędzy jeziorami Niegocin i Śniardwy. Rezerwat stanowi miejsca lęgowe dla ptactwa.
- „Jezioro Zdedy” (rezerwat faunistyczny) – utworzony w 2003 r. Powierzchnia rezerwatu wynosi 181,64 ha, usytuowane w gminie Orzysz. Przeważa roślinność szuwarowa oraz liczne gatunki ptactwa.
- „Krutynia Dolna” (rezerwat krajobrazowy) – utworzony w 1989 r. Powierzchnia obszaru chronionego wynosi 969,33 ha. Celem ochrony jest zachowanie naturalnego krajobrazu polodowcowego, naturalnych ekosystemów wodnych oraz unikalnego bogactwa fauny i flory.
- „Jezioro koło Drozdowa” (rezerwat torfowiskowy) – utworzony w 2000 r. o powierzchni 10,01 ha, w gminie Orzysz. Celem ochrony jest zachowanie ze względów krajobrazowych, dydaktycznych i naukowych naturalnego fragmentu trzęsawiska torfowego ze zbiorowiskami roślinnymi.

Na terenie Powiatu Piskiego występują liczne jeziora. Powierzchnia jezior waha się od 51,80 ha do 10 511,59 ha. Do największych z nich zalicza się Jezioro Śniardwy – największe jezioro w Polsce – 113,4 km<sup>2</sup>. Ukształtowane w epoce lodowcowej, posiada linię brzegową o długości 64,5 km i maksymalną głębokość 23 m. Na jeziorze zlokalizowane są liczne wyspy, których najbardziej znane to Czarci Ostrów i Wyspa Pajęcza.

Część terytorium Powiatu Piskiego, wyróżniająca się wybitnymi wartościami

przyrodniczymi i krajobrazowymi, wchodzi w skład Mazurskiego Parku Krajobrazowego, powołanego w 1977 r. Powierzchnia lasów na terenie Parku to 29 020 ha, powierzchnia jezior i rzek 16 081 ha. Na terenie Parku znajduje się 71 jezior, 111 pomników przyrody i 22 użytki ekologiczne.

### 3. Sytuacja demograficzna i społeczna

W 2025 roku liczba ludności wynosiła **51.488**.

Jednostka terytorialna	Liczba ludności w latach:		
	2023	2024	2025
<b>Powiat Piski</b>	<b>52.864</b>	<b>52.227</b>	<b>51.488</b>
Gmina Pisz	25.995	25.768	25.472
Gmina Ruciane - Nida	7.646	7.486	7.388
Gmina Orzysz	8.411	8.304	8.193
Gmina Biała Piska	10.812	10.669	10.435

*Liczba mieszkańców zameldowanych na pobyt stały i czasowy  
(stan na 31.12.2023 r., 31.12.2024 r. i 31.12.2025 r.)*

*Źródło: Urzędy Miast i Gmin*

Na koniec grudnia 2025 r. w Powiatowym Urzędzie Pracy w Piszach zarejestrowanych było **1967 osób**, w tym 976 kobiet. W porównaniu do grudnia 2024 roku liczba wzrosła o 116 osób (na koniec grudnia 2024 r. było zarejestrowanych 1851 osób bezrobotnych).

Stopa bezrobocia na koniec grudnia 2025 r. w powiecie piskim osiągnęła poziom **13,6%** i była wyższa w porównaniu do poprzedniego roku o **0,8 punktu procentowego** (na koniec grudnia 2024 r. wynosiła 12,8%).

Miesiąc	Liczba bezrobotnych (stan na koniec miesiąca)		Wzrost (+)/spadek(-) w porównaniu do miesiąca poprzedniego roku	Stopa bezrobocia na koniec miesiąca (w %)		Wzrost(+ )/ spadek(-) stopy bezrobocia w porównaniu do poprzedniego roku (w %)
	2024 r.	2025 r.		2024 r.	2025 r.	
<b>Styczeń</b>	1929	1983	+54	13,3	13,6	+0,3
<b>Luty</b>	1992	1916	-76	13,6	13,1	-0,5
<b>Marzec</b>	1891	1797	-94	13,0	12,4	-0,6
<b>Kwiecień</b>	1774	1624	-150	12,3	11,3	-1
<b>Maj</b>	1719	1579	-140	12,0	11,1	-0,9
<b>Czerwiec</b>	1664	1553	-111	11,7	11,0	-0,7
<b>Lipiec</b>	1609	1592	-17	11,3	11,2	-0,1
<b>Sierpień</b>	1660	1684	+24	11,6	11,8	+0,2

<b>Wrzesień</b>	1705	1764	+59	11,9	12,3	+0,4
<b>Październik</b>	1801	1891	+90	12,5	13,1	+0,6
<b>Listopad</b>	1832	1940	+108	12,6	13,3	+0,7
<b>Grudzień</b>	1851	1967	+116	12,8	13,6	0,8

Źródło: Opracowanie własne Powiatowy Urząd Pracy w Pisz na podstawie danych statystycznych.

Do dnia 31 grudnia 2025 r. zarejestrowanych było 369 osób pobierających zasiłek dla bezrobotnych. Wśród wszystkich bezrobotnych 891 osób mieszkało na wsi (co stanowiło 45,53% zarejestrowanych osób), z ogólnej liczby osób bezrobotnych zarejestrowanych 880 nie posiadało kwalifikacji zawodowych (tj. 44,7%).

Wśród osób widniejących w rejestrze PUP w Pisz było zarejestrowanych 8 cudzoziemców (5 obywateli Ukrainy, 1 obywatel Litwy, 1 obywatel Niemiec, 1 obywatel Białorusi).

Tabela poniżej przedstawia informacje o osobach bezrobotnych zarejestrowanych w PUP Pisz na koniec grudnia 2025 r.

	Ogółem	w tym kobiet
Liczba bezrobotnych	1967	976
Bezrobotni dotychczas niepracujący	256	148
Bezrobotni zamieszkali na wsi	891	439
Bezrobotni z prawem do zasiłku	369	213
Bezrobotni bez kwalifikacji zawodowych	880	463
Cudzoziemcy	8	6

Źródło: Opracowanie własne Powiatowy Urząd Pracy w Pisz na podstawie danych statystycznych i GUS

Poniższa tabela przedstawia liczbę osób bezrobotnych w poszczególnych miesiącach, wzrost bądź spadek liczby osób bezrobotnych w stosunku do poprzedniego miesiąca i stopę bezrobocia w powiecie piskim w 2025 r. oraz stopę bezrobocia w kraju i województwie warmińsko-mazurskim.

Miesiąc	Liczba osób bezrobotnych (stan na koniec miesiąca)	Stopa bezrobocia w powiecie piskim (stan na koniec miesiąca) %	Stopa bezrobocia w woj. warmińsko-mazurskim %	Stopa bezrobocia w kraju %
Styczeń	1983	13,6	9,0	5,4
Luty	1916	13,1	9,0	5,4
Marzec	1797	12,4	8,7	5,3
Kwiecień	1624	11,3	8,2	5,2
Maj	1579	11,1	8,0	5,0
Czerwiec	1553	11,0	8,1	5,2
Lipiec	1592	11,2	8,3	5,4
Sierpnia	1684	11,8	8,5	5,5
Wrzesień	1764	12,3	8,7	5,6
Październik	1891	13,1	8,9	5,6
Listopad	1940	13,3	9,0	5,6
Grudzień	1967	13,6	9,3	5,7

Źródło: Opracowanie własne Powiatowy Urząd Pracy w Pisz na podstawie danych statystycznych i GUS

Lp.	Nazwa gminy	Bezrobotni zarejestrowani na koniec grudnia 2024 roku	Liczba osób zarejestrowanych na koniec grudnia 2025 roku	Udział % do ogółu 2025 rok	Wzrost(+) / spadek (-) liczby osób bezrobotnych w porównaniu do poprzedniego roku
1	Biała Piska (miejsko-wiejska)	454	415	21,1	-39
2	Orzysz (miejsko-wiejska)	298	314	16,0	+16
3	Pisz (miejsko-wiejska)	835	965	49,0	+130
4	Ruciane-Nida (miejsko-wiejska)	264	273	13,9	+9
5.	Razem	<b>1851</b>	<b>1967</b>	<b>100</b>	<b>+116</b>

*Źródło: Opracowanie własne Powiatowy Urząd Pracy w Pisz na podstawie danych statystycznych*

Bezrobotni zarejestrowani na koniec grudnia 2025 roku z gminy:

- Pisz – 965 osób,
- Biała Piska – 415 osoby,
- Orzysz – 314 osób,
- Ruciane Nida – 273 osoby.

#### 4. Zadania Powiatu

Zarząd Powiatu w Pisz wykonywał w 2025 r. zadania określone w art. 4 ustawy z dnia 5 czerwca 1998 r. o samorządzie powiatowym w zakresie:

- edukacji publicznej;
- promocji i ochrony zdrowia;
- pomocy społecznej;
- wspierania rodziny i systemu pieczy zastępczej;
- polityki prorodzinnej;
- wspierania osób niepełnosprawnych;
- transportu zbiorowego i dróg publicznych;
- kultury oraz ochrony zabytków i opieki nad zabytkami;
- kultury fizycznej i turystyki;
- geodezji, kartografii i katastru;
- gospodarki nieruchomościami;
- administracji architektoniczno-budowlanej;
- gospodarki wodnej;
- ochrony środowiska i przyrody;
- rolnictwa, leśnictwa i rybactwa śródlądowego;
- porządku publicznego i bezpieczeństwa obywateli;
- ochrony przeciwpowodziowej, w tym wyposażenia i utrzymania powiatowego magazynu przeciwpowodziowego, przeciwpożarowej i zapobiegania innym nadzwyczajnym zagrożeniom życia i zdrowia ludzi oraz środowiska;
- przeciwdziałania bezrobociu oraz aktywizacji lokalnego rynku pracy;

- ochrony praw konsumenta;
- utrzymania powiatowych obiektów i urządzeń użyteczności publicznej oraz obiektów administracyjnych;
- obronności;
- promocji powiatu;
- współpracy i działalności na rzecz organizacji pozarządowych oraz podmiotów wymienionych w art. 3 ust. 3 ustawy z dnia 24 kwietnia 2003 r. o działalności pożytku publicznego i o wolontariacie;
- działalności w zakresie telekomunikacji.

W 2025 r. Zarząd Powiatu odbył 46 posiedzeń, podjął 143 uchwały Zarządu, do Rady Powiatu skierował 62 projekty uchwał. Na sesjach Rady przedstawił 12 sprawozdań ze swojej działalności, 2 sprawozdania z realizacji uchwał własnych, 12 sprawozdań z realizacji uchwał Rady Powiatu. Ponadto realizował na bieżąco wszystkie inne zadania, które pojawiły się w trakcie roku.

Zadania publiczne w 2025 Powiat Piski realizował przy pomocy 17 jednostek organizacyjnych:

1. Starostwo Powiatowe w Piszcu
2. I Liceum Ogólnokształcące im. Bojowników o Polskość Mazur w Piszcu
3. II Liceum Ogólnokształcące w Piszcu
4. Zespół Szkół Ogólnokształcących w Orzyszu
5. Zespół Szkół Zawodowych z Biblioteką Pedagogiczną w Piszcu
6. Zespół Szkół Nr 1 w Białej Piskiej
7. Zespół Szkół Leśnych w Rucianem – Nidzie
8. Powiatowa Poradnia Psychologiczno – Pedagogiczna w Piszcu
9. Powiatowy Międzyszkolny Ośrodek Sportowy w Piszcu
10. Specjalny Ośrodek Szkolno – Wychowawczy im. dr. Władysława Klementowskiego w Łupkach
11. Powiatowy Zarząd Dróg w Piszcu
12. Powiatowe Centrum Pomocy Rodzinie w Piszcu
13. SP ZOZ Szpital Powiatowy w Piszcu
14. Powiatowy Urząd Pracy w Piszcu
15. Muzeum Konstantego Ildefonsa Gałczyńskiego w Praniu
16. Zespół Placówek Kształcenia Ustawicznego w Piszcu
17. Powiatowy Zespół Ekonomiczno – Administracyjny Szkół i Placówek w Piszcu.

## 5. Władze Powiatu

### Kadencja 2024-2029

#### 1) Zarząd Powiatu w Pisz

Skład Zarządu Powiatu w Pisz w 2025 r.:

1. **Andrzej Nowicki** – Starosta
2. **Jerzy Małecki** – Wicestarosta
3. **Lidia Borys-Dymczyk** – Członek Zarządu
4. **Tomasz Florczyk** – Członek Zarządu
5. **Rafał Dąbrowski** – Członek Zarządu



*Fot. Starostwo Powiatowe w Pisz  
Sesja Rady Powiatu Pisz*

#### 2) Rada Powiatu Pisz

Skład Rady Powiatu Pisz w 2025 r.:

1. **Lidia Borys Dymczyk** - Członek Zarządu Powiatu, członek Komisji Edukacji i Rodziny, członek Komisji Ochrony Środowiska
2. **Waldemar Jan Brenda** - Wiceprzewodniczący Komisji Rewizyjnej
3. **Rafał Dąbrowski** - Członek Zarządu Powiatu, członek Komisji Ochrony Środowiska
4. **Tomasz Florczyk** - Członek Zarządu Powiatu, członek Komisji Ochrony Środowiska
5. **Andrzej Górski** - Wiceprzewodniczący Rady Powiatu, Wiceprzewodniczący Komisji Edukacji i Rodziny
6. **Irena Jatkowska** - Przewodnicząca Rady Powiatu, członek Komisji Samorządu, członek Komisji Ochrony Środowiska
7. **Mariusz Klisiatys** - Wiceprzewodniczący Komisji Ochrony Środowiska, członek Komisji Edukacji i Rodziny
8. **Jerzy Wojciech Małecki** - Wicestarosta Piski
9. **Andrzej Waldemar Nowicki** - Starosta Piski
10. **Iwona Piechowska** - Przewodnicząca Komisji Edukacji i Rodziny, członek Komisji Skarg, wniosków i petycji

- 
11. **Andrzej Rosiński** - Przewodniczący Komisji Rewizyjnej, członek Komisji Ochrony Środowiska
  12. **Krzysztof Rumiński** - Wiceprzewodniczący Komisji Skarg, wniosków i petycji, członek Komisji Samorządu
  13. **Dariusz Smakosz** - Przewodniczący Komisji Ochrony Środowiska, członek Komisji Skarg, wniosków i petycji
  14. **Tomasz Jakub Sulima** - Wiceprzewodniczący Rady Powiatu, Wiceprzewodniczący Komisji Samorządu, członek Komisji Edukacji i Rodziny
  15. **Adam Marcin Trzonkowski** - Przewodniczący Komisji Skarg, wniosków i petycji, członek Komisji Ochrony Środowiska
  16. **Marek Antoni Wysocki** - członek Komisji Samorządu,
  17. **Marek Andrzej Ziółkowski** - Przewodniczący Komisji Samorządu, członek Komisji Rewizyjnej

## 6. Finanse powiatu

Budżet Powiatu Piskiego na 2025 rok został uchwalony przez Radę Powiatu Pisz dnia 19 grudnia 2024 r. Uchwałą Nr VIII/68/24.

### 1) Dochody

Zgodnie z Uchwałą Nr VIII/68/24 Rady Powiatu Pisz z dnia 19 grudnia 2024 roku w sprawie uchwalenia budżetu Powiatu Piskiego na rok 2025 budżet Powiatu po stronie dochodów wynosił 131.095.797,98 zł. W ciągu roku nastąpiły zwiększenia per saldo o kwotę 7.299.316,51 zł. Zmiany dochodów wprowadzано uchwałami Rady Powiatu Pisz i Zarządu Powiatu w Pisz.

Z zaplanowanych dochodów ogółem w wysokości 138.395.114,49 zł zrealizowano **138.858.411,12 zł**, tj. 100,33% planu, w tym:

- dochody bieżące – 125.510.874,94 zł (90,39% planu),
- dochody majątkowe – 13.347.536,18 zł (9,61% planu).

Strukturę dochodów Powiatu Piskiego w 2025 r. obrazuje poniższy wykres:

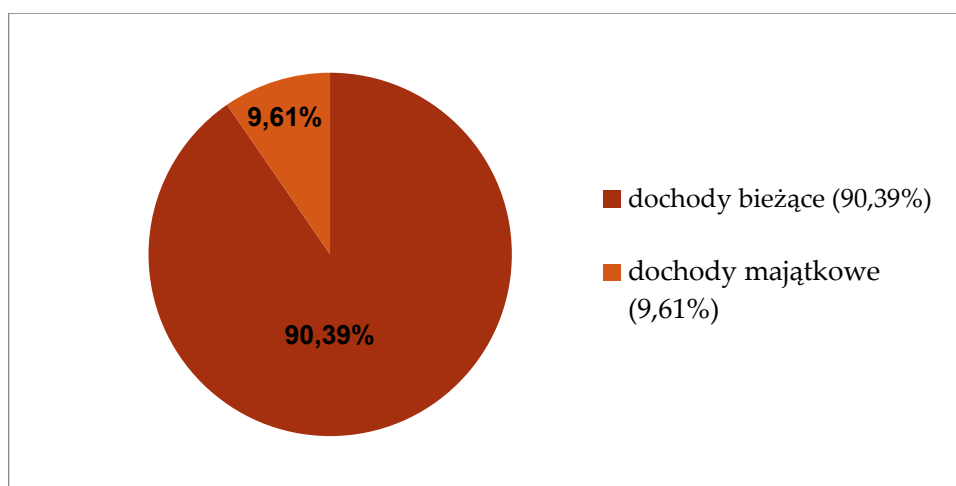

Źródło: Opracowanie własne Wydział Finansowy Starostwa Powiatowego w Pisz

### 2) Dochody własne

W 2025 roku pozyskano **44.446.886,42 zł** dochodów własnych, tj. 101,38% rocznego planu.

Na dochody własne składają się:

- a) Udział Powiatu w podatkach stanowiących dochód budżetu państwa, w tym w:
  - podatku dochodowym od osób fizycznych – 35.966.771,80 zł,
  - podatku dochodowym od osób prawnych – 2.757.725,24 zł.
- b) Wpływy z różnych opłat stanowiących dochody jednostek samorządu terytorialnego na podstawie odrębnych ustaw (w tym wpływy z opłaty komunikacyjnej, opłaty za zajęcie pasa drogowego, opłaty za wydanie prawa jazdy i inne) – 2.554.907,12 zł,

- c) Dochody z tytułu wpływów, o których mowa w art. 41b ust. 2 i 3 ustawy z dnia 17 maja 1989 r. Prawo geodezyjne i kartograficzne – 1.012.816,63 zł,
- d) Dochody z tytułu opłat i kar, o których mowa w art. 402 ust. 4-6 i art. 403 ustawy z dnia 27 kwietnia 2001 r. Prawo ochrony środowiska – 42.123,03 zł,

Pozostałe dochody własne (dochody ze sprzedaży nieruchomości oraz składników majątkowych, z najmu i dzierżawy nieruchomości będących w zarządzie jednostek organizacyjnych Powiatu oraz z tytułu opłat za trwały zarząd i użytkowanie wieczyste nieruchomości, dochody z tytułu realizacji zadań z zakresu administracji rządowej, rozliczenia/zwroty z lat ubiegłych, darowizny pieniężne, odszkodowania, wpływy z usług, różne dochody, odsetki na rachunkach bankowych, itp.), środki z PFRON za obsługę zadań ustawowych z zakresu rehabilitacji zawodowej i społecznej – 2.112.542,60 zł.

### 3) Dotacje

Dotacje zasilające budżet Powiatu Piskiego wynosiły **32.874.514,74 zł** (95,67% planu) i były to:

- dotacje celowe otrzymane z budżetu państwa na zadania bieżące i inwestycyjne z zakresu administracji rządowej oraz inne zadania zlecone ustawami realizowane przez powiat – 13.502.088,51 zł,
- dotacje celowe otrzymane z budżetu państwa na zadania bieżące realizowane na podstawie porozumień z organami administracji rządowej – 281.221,55 zł,
- dotacje celowe otrzymane z budżetu państwa na realizację bieżących zadań własnych powiatu – 1.627.522,19 zł,
- dotacje celowe z budżetu innych jednostek samorządu terytorialnego – 2.054.573,77 zł,
- dotacje celowe otrzymane z państwowych funduszy celowych, w tym z Funduszu Pracy oraz z Funduszu Wsparcia Państwowej Straży Pożarnej na dofinansowanie zadań bieżących – 490.931,20 zł,
- dotacje celowe otrzymane w ramach programów finansowanych z udziałem środków europejskich oraz środków, o których mowa w art. 5 ust. 1 pkt 2 i 3 ustawy o finansach publicznych, płatności w ramach budżetu środków europejskich – 1.794.145,43 zł,
- środki otrzymane z Rządowego Funduszu Polski Ład – 1.261.401,64 zł,
- środki otrzymane z Rządowego Funduszu Rozwoju Dróg – 11.326.745,58 zł,
- środki otrzymane z Funduszu Pomocy (Ukraina) – 520.751,83 zł,
- dotacje pozyskane z innych źródeł (WFOŚiGW) – 15.133,04 zł.

### 4) Subwencja ogólna

Na otrzymaną kwotę subwencji ogólnej oraz rezerwy na uzupełnienie dochodów w łącznej kwocie **61.537.009,96 zł** (100,00% planu) składają się:

- subwencja ogólna z budżetu państwa – 54.312.095,20 zł,
- rezerwa na uzupełnienie dochodów – 7.224.914,76 zł.

## 5) Wydatki

Zgodnie z Uchwałą Nr VIII/68/24 Rady Powiatu Pisz z dnia 19 grudnia 2024 roku w sprawie uchwalenia budżetu Powiatu Piskiego na rok 2025 budżet Powiatu po stronie wydatków wynosił 131.195.877,98 zł. W ciągu roku nastąpiły zwiększenia per saldo o kwotę 8.198.368,67 zł. Zmiany wydatków wprowadzano uchwałami Rady Powiatu Pisz i Zarządu Powiatu w Piesz.

Z zaplanowanych wydatków ogółem 139.394.246,65 zł wykonano **135.487.587,29 zł** (97,20% planu).

Wydatki bieżące wyniosły 113.597.239,35 zł (98,38% planu), natomiast wydatki majątkowe 21.890.347,94 zł (91,51% planu).

Poniższy wykres przedstawia strukturę wydatków Powiatu Piskiego w 2025 roku:

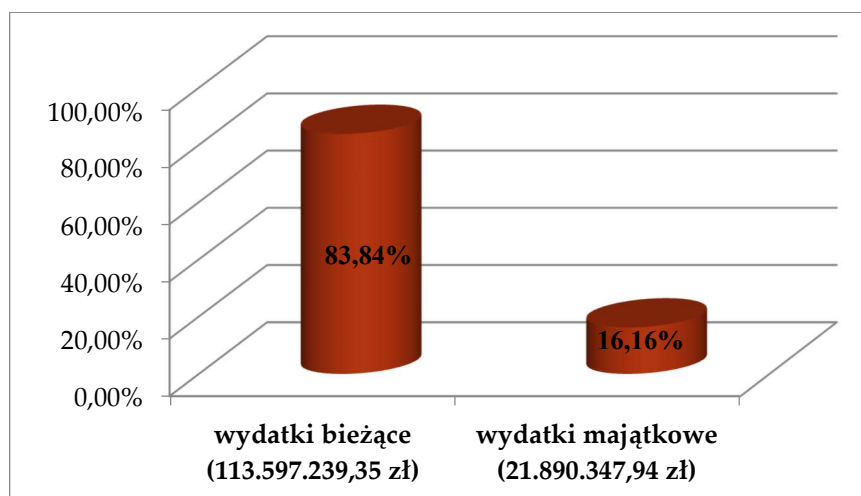

Źródło: Opracowanie własne Wydział Finansowy Starostwa Powiatowego w Piesz

Realizacja wydatków w poszczególnych działach przedstawiała się następująco:

Dział klasyfikacji budżetowej		Wykonanie	Struktura %
010	Rolnictwo i łowiectwo	57.690,00	0,04
020	Leśnictwo	30.597,00	0,02
100	Górnictwo i kopalnictwo	3.500,00	0,00
600	Transport i łączność	25.324.089,41	<b>18,69 (2)</b>
700	Gospodarka mieszkaniowa	471.885,27	0,35
710	Działalność usługowa	1.725.995,09	1,27
750	Administracja publiczna	18.775.975,05	<b>13,86 (3)</b>
752	Obrona narodowa	1.341.134,57	0,99
754	Bezpieczeństwo publiczne i ochrona przeciwpożarowa	8.100.329,04	5,98
755	Wymiar sprawiedliwości	140.498,81	0,10
757	Obsługa długu publicznego	568.793,94	0,42
801	Oświata i wychowanie	55.456.125,03	<b>40,93 (1)</b>

854	Edukacyjna opieka wychowawcza		
851	Ochrona zdrowia	3.785.177,83	2,79
852	Pomoc społeczna	6.570.690,32	4,85
853	Pozostałe zadania w zakresie polityki społecznej	6.004.649,60	4,43
855	Rodzina	4.910.361,39	3,63
900	Gospodarka komunalna i ochrona środowiska	32.883,93	0,03
921	Kultura i ochrona dziedzictwa narodowego	2.150.673,52	1,59
926	Kultura fizyczna	36.537,49	0,03
<b>OGÓŁEM:</b>		<b>135.487.587,29</b>	<b>100,00</b>

*Źródło: Opracowanie własne Wydział Finansowy Starostwa Powiatowego w Pisz*

w tym:

**wydatki majątkowe – 21.890.347,94 zł, z tego:**

- Transport i łączność – 17.455.852,75 zł (97,60% planu),
- Działalność usługowa – 230.853,72 zł (82,45% planu),
- Administracja publiczna – 550.078,14 zł (90,78% planu),
- Obrona narodowa – 796.651,40 zł (99,69% planu),
- Bezpieczeństwo publiczne i ochrona przeciwpożarowa – 160.000,00 zł (100,00% planu),
- Oświata i wychowanie – 236.116,25 zł (100,00% planu),
- Ochrona zdrowia – 1.121.838,65 zł (52,01% planu),
- Edukacyjna opieka wychowawcza – 51.812,50 zł (100,00% planu),
- Kultura i ochrona dziedzictwa narodowego – 1.287.144,53 zł (73,67% planu).

## 6) Zadłużenie Powiatu Piskiego

Na koniec 2025 roku zadłużenie Powiatu Piskiego wynosiło **11.850.000,00 zł**. W 2025 roku spłacono 4.899.920,00 zł zadłużenia. Koszty obsługi długu wyniosły 568.793,94 zł.

### Wskaźnik planowanej łącznej kwoty spłaty zobowiązań

Wskaźnik planowanej łącznej kwoty spłaty zobowiązań, o której mowa w art. 243 ust. 1 ustawy o finansach publicznych, był na bezpiecznym poziomie i wyniósł **5,37 %**. Dopuszczalny limit spłaty zobowiązań określony w art. 243 ustawy wynosi 7,95 %. Zatem w perspektywie lat objętych Wieloletnią Prognozą Finansową nie występuje zagrożenie negatywnego poziomu wskaźnika.

*Szczegółowe informacje dotyczące wykonania budżetu Powiatu Piskiego za rok 2025 zawiera sprawozdanie roczne z wykonania budżetu przyjęte Uchwałą Nr 24/83/2026 Zarządu Powiatu w Pisz z dnia 12 marca 2026 r.*

### III. Wykonanie uchwał Rady Powiatu

Wykonanie uchwał Rady Powiatu – uchwały podjęte w 2025 r.:

Lp.	Uchwała	Informacja o wykonaniu
<b>KADENCJA RADY POWIATU PISZ W LATACH 2024-2029</b>		
<b>IX sesja Rady Powiatu Pisz w dniu 23 stycznia 2025 r.</b>		
1.	UCHWAŁA NR IX/69/25 w sprawie przyjęcia do realizacji Powiatowego Programu Rozwoju Pieczy Zastępczej w Powiecie Piskim na lata 2025-2027	W trakcie realizacji
2.	UCHWAŁA NR IX/70/25 zmieniająca uchwałę w sprawie określenia przystanków komunikacyjnych udostępnionych dla operatorów publicznego transportu zbiorowego i przewoźników uprawnionych do prowadzenia działalności gospodarczej w zakresie przewozu osób, warunków i zasad korzystania z tych obiektów	Zrealizowano
3.	UCHWAŁA NR IX/71/25 w sprawie wyznaczenia terminu rozpatrzenia wniosku o wprowadzenie strefy ciszy na jeziorze Rostki	Wyznaczono termin 31 marca 2025r.
4.	UCHWAŁA NR IX/72/25 w sprawie wyznaczenia terminu rozpatrzenia wniosku o wprowadzenie strefy ciszy na jeziorze Rostki	Wyznaczono termin 31 marca 2025r.
5.	UCHWAŁA NR IX/73/25 w sprawie przekazania do rozpatrzenia wedle właściwości skargi na pracownika Starostwa Powiatowego w Pisz	Zrealizowano - skargę przekazano do rozpatrzenia Staroście Piskiemu
<b>X sesja Rady Powiatu Pisz w dniu 13 lutego 2025 r.</b>		
6.	UCHWAŁA NR X/74/25 w sprawie powierzenia Gminie Pisz zadań w zakresie prowadzenia powiatowej biblioteki publicznej	Zrealizowano
7.	UCHWAŁA NR X/75/25 w sprawie uzupełnienia składu Rady Społecznej przy Samodzielnym Publicznym Zakładzie Opieki Zdrowotnej Szpitala Powiatowego w Pisz	Zrealizowano - uzupełniono skład o p. Jerzego Brzózkę – przedstawiciela Rady Miejskiej w Białej Piskiej
8.	UCHWAŁA NR X/76/25 w sprawie przekazania skargi do Wojewódzkiego Sądu Administracyjnego w Olsztynie	Przekazano skargę wniesioną przez Burmistrza Miasta i Gminy Ruciane-Nida z dnia 17 stycznia 2025 roku, doręczoną w dniu 17 stycznia 2025 roku, na Uchwałę Nr VIII/59/24 Rady Powiatu Pisz z dnia 19 grudnia 2024 roku <i>w sprawie zgody na rozwiązanie umowy o pracę z radną powiatu piskiego, wraz z odpowiedzią na skargę</i>
9.	UCHWAŁA NR X/77/25 w sprawie wyznaczenia terminu rozpatrzenia skargi na działalność Dyrektora Powiatowego Urzędu Pracy w Pisz	Wyznaczono termin na 31 marca 2025r.
<b>XI sesja Rady Powiatu Pisz w dniu 21 marca 2025 r.</b>		
10.	UCHWAŁA NR XI/78/25 w sprawie wyrażenia zgody na przystąpienie Powiatu Piskiego do partnerstwa w celu realizacji Projektu Mazurska Pętla Rowerowa – Etap II Program Regionalny „Fundusze Europejskie dla Warmii i Mazur 2021–2027” Priorytet 11 Turystyka i kultura Działanie	Zrealizowano

	11.03 Szlaki turystyczne, wynikającego ze Strategii Rozwoju Wielkich Jezior Mazurskich 2020	
11.	UCHWAŁA NR XI/79/25 w sprawie ustalenia wysokości opłat za usunięcie i przechowywanie statków lub innych obiektów pływających na rok 2025	Zrealizowano
12.	UCHWAŁA NR XI/80/25 w sprawie określania rodzajów świadczeń przyznawanych w ramach pomocy zdrowotnej oraz warunków i sposobu ich przyznawania dla nauczycieli szkół i placówek oświatowych, dla których organem prowadzącym jest Powiat Piski	Zrealizowano
13.	UCHWAŁA NR XI/81/25 w sprawie określenia zadań powiatu realizowanych w 2025 r. ze środków Państwowego Funduszu Rehabilitacji Osób Niepełnosprawnych	Zrealizowano
14.	UCHWAŁA NR XI/82/25 w sprawie zmiany Wieloletniej Prognozy Finansowej Powiatu Piskiego na lata 2025-2029	Zrealizowano
15.	UCHWAŁA NR XI/83/25 w sprawie zmian w budżecie Powiatu Piskiego na 2025 r.	Zrealizowano
16.	UCHWAŁA NR XI/84/25 w sprawie udzielenia Parafii św. Jana Chrzyciela w Piszcu dotacji celowej z budżetu Powiatu Piskiego na prace konserwatorskie, restauratorskie lub roboty budowlane przy zabytku wpisanym do rejestru zabytków lub gminnej ewidencji zabytku położonym na terenie powiatu piskiego	Zrealizowano
17.	UCHWAŁA NR XI/85/25 w sprawie udzielenia Parafii pw. Matki Bożej Gietrzwałdzkiej w Kociołku Szlacheckim dotacji celowej z budżetu Powiatu Piskiego na prace konserwatorskie, restauratorskie lub roboty budowlane przy zabytku wpisanym do rejestru zabytków lub gminnej ewidencji zabytku położonym na terenie powiatu piskiego	Zrealizowano
18.	UCHWAŁA NR XI/86/25 w sprawie rozpatrzenia skargi na działalność Dyrektora Powiatowego Urzędu Pracy	Skargę uznano za bezzasadną
19.	UCHWAŁA NR XI/87/25 w sprawie rozpatrzenia wniosku z 5 listopada 2024r. o ustanowienie strefy ciszy na jeziorze Rostki	Wniosek rozpatrzono negatywnie
20.	UCHWAŁA NR XI/88/25 w sprawie rozpatrzenia wniosku z 16 grudnia 2024r. o ustanowienie strefy ciszy na jeziorze Rostki	Wniosek rozpatrzono negatywnie
<b>XII sesja Rady Powiatu Pisz w dniu 24 kwietnia 2025 r.</b>		
21.	UCHWAŁA NR XII/89/25 w sprawie nadania Statutu Powiatowemu Centrum Pomocy Rodzinie w Piszcu	Zrealizowano
22.	UCHWAŁA NR XII/90/25 w sprawie zmiany Uchwały Nr V/21/19 Rady Powiatu Pisz z dnia 17 stycznia 2019 r. w sprawie określenia zasad udzielania i rozmiaru obniżek tygodniowego obowiązkowego wymiaru godzin zajęć nauczycieli zatrudnionych w szkołach i placówkach, dla których organem prowadzącym jest powiat piski	Zrealizowano
23.	UCHWAŁA NR XII/91/25 w sprawie zmiany Wieloletniej Prognozy Finansowej Powiatu Piskiego na lata 2025-2029	Zrealizowano
24.	UCHWAŁA NR XII/92/25 w sprawie zmian w budżecie Powiatu Piskiego na 2025 r.	Zrealizowano

25.	UCHWAŁA NR XII/93/25 w sprawie udzielenia pomocy finansowej Województwu Warmińsko-Mazurskiemu na dofinansowanie zadań związanych z funkcjonowaniem Biura Regionalnego Województwa Warmińsko-Mazurskiego w Brukseli w 2025 r.	Zrealizowano
26.	UCHWAŁA NR XII/94/25 w sprawie przyjęcia Stanowiska Rady Powiatu Pisz w sprawie utrzymania całorocznych połączeń dalekobieżnych na linii kolejowej nr 219	Stanowisko przekazano: Prezesowi Rady Ministrów, Ministrowi Infrastruktury, Polskim Kolejom Państwowym S.A., Wojewodzie Warmińsko-Mazurskiemu oraz Marszałkowi Województwa Warmińsko-Mazurskiego
27.	UCHWAŁA NR XII/95/25 w sprawie wyrażenia zgody na użycie herbu Powiatu Piskiego	Wyrażono zgodę na użycie herbu Powiatu Piskiego w logotypie Komendy Powiatowej Policji w Pisz
28.	UCHWAŁA NR XII/96/25 w sprawie wyznaczenia terminu rozpatrzenia skargi z 19 marca 2025 r. na działalność Dyrektora Zespołu Szkół Leśnych w Rucianem-Nidzie	Wyznaczono termin 30 września 2025 r.
29.	UCHWAŁA NR XII/97/25 w sprawie wyznaczenia terminu rozpatrzenia skargi z 24 marca 2025 r. na działalność Dyrektora Zespołu Szkół Leśnych w Rucianem-Nidzie	Wyznaczono termin 30 września 2025 r.
30.	UCHWAŁA NR XII/98/25 w sprawie wyznaczenia terminu rozpatrzenia skargi z 1 kwietnia 2025 r. na działalność Dyrektora Powiatowego Centrum Pomocy Rodzinie w Pisz	Wyznaczono termin 30 czerwca 2025 r.
31.	UCHWAŁA NR XII/99/25 w sprawie udzielenia upoważnienia do wniesienia skargi kasacyjnej do Naczelnego Sądu Administracyjnego	Upoważniono radcę prawnego Tomasza Czepułkowskiego do sporządzenia i wniesienia skargi kasacyjnej do Naczelnego Sądu Administracyjnego od wyroku Wojewódzkiego Sądu Administracyjnego w Olsztynie z dnia 20 marca 2025 r. sygn. akt IISA/OI 98/25 oraz do reprezentowania Rady Powiatu Pisz w postępowaniu przed Naczelny Sąd Administracyjny skarga została wniesiona i oczekuje na rozpatrzenie
<b>XIII sesja Rady Powiatu Pisz w dniu 30 maja 2025 r.</b>		
32.	UCHWAŁA NR XIII/100/25 w sprawie zatwierdzenia raportu o stanie powiatu za 2024 rok	Zrealizowano
33.	UCHWAŁA NR XIII/101/25 w sprawie udzielenia wotum zaufania Zarządowi Powiatu w Pisz	Zrealizowano
34.	UCHWAŁA NR XIII/102/25 w sprawie zatwierdzenia sprawozdania finansowego Powiatu Piskiego oraz sprawozdania z wykonania budżetu wraz z informacją o stanie mienia za 2024 r.	Zrealizowano
35.	UCHWAŁA NR XIII/103/25 w sprawie udzielenia Zarządowi Powiatu absolutorium z tytułu wykonania budżetu za 2024 rok	Zrealizowano
36.	UCHWAŁA NR XIII/104/25 zmieniająca uchwałę w sprawie określenia przystanków komunikacyjnych udostępnionych dla operatorów publicznego transportu zbiorowego i przewoźników uprawnionych do prowadzenia działalności gospodarczej w zakresie przewozu osób, warunków i zasad korzystania z tych obiektów	Zrealizowano

37.	UCHWAŁA NR XIII/105/25 w sprawie zmian w budżecie Powiatu Piskiego na 2025 r.	Zrealizowano
38.	UCHWAŁA NR XIII/106/25 w sprawie przekazania wedle właściwości skargi na pracowników Powiatowego Urzędu Pracy w Pisz	Skargę przekazano Dyrektorowi Powiatowego Urzędu Pracy w Pisz
<b>XIV sesja Rady Powiatu Pisz w dniu 26 czerwca 2025 r.</b>		
39.	UCHWAŁA NR XIV/107/25 w sprawie ustalenia szczegółowych zasad ponoszenia odpłatności za pobyt w mieszkaniu treningowym prowadzonym przez Powiatowe Centrum Pomocy Rodzinie w Pisz	Zrealizowano
40.	UCHWAŁA NR XIV/108/25 w sprawie ustalenia wysokości opłat za korzystanie z miejsc noclegowych w szkolnych schroniskach młodzieżowych prowadzonych przez powiat piski	uchylona Uchwałą NR XVI/132/25 Rady Powiatu Pisz z dnia 25 września 2025 r.
41.	UCHWAŁA NR XIV/109/25 w sprawie zatwierdzenia sprawozdania finansowego oraz częściowego pokrycia straty netto za 2024 rok Samodzielnego Publicznego Zakładu Opieki Zdrowotnej Szpitala Powiatowego w Pisz	Zrealizowano
42.	UCHWAŁA NR XIV/110/25 w sprawie oceny sytuacji ekonomiczno-finansowej Samodzielnego Publicznego Zakładu Opieki Zdrowotnej Szpitala Powiatowego w Pisz	Zrealizowano -wydano ocenę negatywną
43.	UCHWAŁA NR XIV/111/25 w sprawie zmiany Wieloletniej Prognozy Finansowej Powiatu Piskiego na lata 2025-2029	Zrealizowano
44.	UCHWAŁA NR XIV/112/25 w sprawie zmian w budżecie Powiatu Piskiego na 2025 r.	Zrealizowano
45.	UCHWAŁA NR XIV/113/25 w sprawie rozpatrzenia skargi na działalność Dyrektora Powiatowego Centrum Pomocy Rodzinie w Pisz	Skargę uznano za bezzasadną
<b>XV sesja Rady Powiatu Pisz w dniu 26 sierpnia 2025 r.</b>		
46.	UCHWAŁA NR XV/114/25 zmieniająca uchwałę w sprawie określenia przystanków komunikacyjnych udostępnionych dla operatorów publicznego transportu zbiorowego i przewoźników uprawnionych do prowadzenia działalności gospodarczej w zakresie przewozu osób, warunków i zasad korzystania z tych obiektów	Zrealizowano
47.	UCHWAŁA NR XV/115/25 w sprawie udzielenia Parafii pw. Matki Boskiej Częstochowskiej w Turośli dotacji celowej z budżetu Powiatu Piskiego na prace konserwatorskie, restauratorskie lub roboty budowlane przy zabytku wpisanym do rejestru zabytków lub gminnej ewidencji zabytków położonym na terenie powiatu piskiego	Nie zrealizowano
48.	UCHWAŁA NR XV/116/25 w sprawie udzielenia pomocy finansowej w formie dotacji celowej Gminie Biała Piska na dofinansowanie kosztów związanych z organizacją w roku 2025 dożynek o zasięgu powiatowym	Zrealizowano
49.	UCHWAŁA NR XV/117/25 w sprawie wyboru przedstawiciela Powiatu Piskiego do stowarzyszenia pod nazwą „Wielkie Jeziora Mazurskie 2020”	Wybrano Pana Krzysztofa Zadrogę – Dyrektora Powiatowego Zarządu Dróg w Pisz
50.	UCHWAŁA NR XV/118/25 w sprawie nadania statutu Samodzielnemu Publicznemu Zakładowi Opieki Zdrowotnej	Uchylona UCHWAŁĄ NR XVII/133/25 z dnia 13 października 2025 r.

	Szpitalowi Powiatowemu w Pisz	
51.	UCHWAŁA NR XV/119/25 w sprawie zatwierdzenia Programu Naprawczego Samodzielnego Publicznego Zakładu Opieki Zdrowotnej Szpitala Powiatowego w Pisz na lata 2026-2028	Zatwierdzono program naprawczy
52.	UCHWAŁA NR XV/120/25 w sprawie zmiany Wieloletniej Prognozy Finansowej Powiatu Piskiego na lata 2025-2029	Zrealizowano
53.	UCHWAŁA NR XV/121/25 w sprawie zmian w budżecie Powiatu Piskiego na 2025 r.	Zrealizowano
54.	UCHWAŁA NR XV/122/25 w sprawie wyznaczenia terminu rozpatrzenia wniosku o wprowadzenie strefy ciszy na jeziorze Tyrkło	Wyznaczono termin 31 października 2025r.
<b>XVI sesja Rady Powiatu Pisz w dniu 25 września 2025 r.</b>		
55.	UCHWAŁA NR XVI/123/25 zmieniająca uchwałę Nr XI/81/25 Rady Powiatu Pisz z dnia 21 marca 2025 r. w sprawie określenia zadań powiatu realizowanych w 2025r. ze środków Państwowego Funduszu Rehabilitacji Osób Niepełnosprawnych	Zrealizowano
56.	UCHWAŁA NR XVI/124/25 w sprawie wyrażenia zgody na ponowne oddanie w najem dotychczasowemu najemcy lokali użytkowych, stanowiących własność Powiatu Piskiego, usytuowanych w budynku użytkowym, położonym w mieście Pisz, obręb Pisz 2 przy ul. Lipowej 5	Zrealizowano
57.	UCHWAŁA NR XVI/125/25 w sprawie wyrażenia zgody na ponowne oddanie w najem, dotychczasowemu najemcy, części nieruchomości, stanowiącej własność Powiatu Piskiego, położonej w Pisz, przy ul. Warszawskiej 5	Zrealizowano
58.	UCHWAŁA NR XVI/126/25 w sprawie zmiany Uchwały Nr VIII/53/11 Rady Powiatu w Pisz z dnia 25 maja 2011 roku w sprawie utworzenia Powiatowego Zespołu Ekonomiczno-Administracyjnego Szkół i Placówek w Pisz	Zrealizowano
59.	UCHWAŁA NR XVI/127/25 w sprawie określenia szczegółowych warunków, form i zakresu udzielania stypendiów w ramach „Lokalnego programu wspierania edukacji uzdolnionych uczniów uczęszczających do szkół i placówek Powiatu Piskiego”	Zrealizowano
60.	UCHWAŁA NR XVI/128/25 w sprawie zmiany Wieloletniej Prognozy Finansowej Powiatu Piskiego na lata 2025-2029	Zrealizowano
61.	UCHWAŁA NR XVI/129/25 w sprawie zmian w budżecie Powiatu Piskiego na 2025 r.	Zrealizowano
62.	UCHWAŁA NR XVI/130/25 w sprawie rozpatrzenia skargi z 19 marca 2025r. na działalność Dyrektora Zespołu Szkół Leśnych w Rucianem-Nidzie	Skargę uznano za bezzasadną
63.	UCHWAŁA NR XVI/131/25 w sprawie rozpatrzenia skargi z 24 marca 2025r. na działalność Dyrektora Zespołu Szkół Leśnych w Rucianem-Nidzie	Skargę uznano za bezzasadną
64.	UCHWAŁA NR XVI/132/25 w sprawie ustalenia wysokości opłat za korzystanie z miejsc noclegowych w szkolnych schroniskach młodzieżowych prowadzonych przez powiat piski	Zrealizowano

<b>XVII sesja Rady Powiatu Pisz w dniu 13 października 2025 r.</b>		
65.	UCHWAŁA NR XVII/133/25 w sprawie nadania statutu Samodzielnemu Publicznemu Zakładowi Opieki Zdrowotnej Szpitalowi Powiatowemu w Pisz	Zrealizowano
<b>XVIII sesja Rady Powiatu Pisz w dniu 30 października 2025 r.</b>		
66.	UCHWAŁA NR XVIII/134/25 w sprawie przyjęcia „Programu współpracy na rok 2026 Powiatu Piskiego z organizacjami pozarządowymi oraz podmiotami wymienionymi w art. 3 ust. 3 ustawy o działalności pożytku publicznego i o wolontariacie”	W trakcie realizacji
67.	UCHWAŁA NR XVIII/135/25 zmieniająca uchwałę Nr XI/81/25 Rady Powiatu Pisz z dnia 21 marca 2025 r. w sprawie określenia zadań powiatu realizowanych w 2025 r. ze środków Państwowego Funduszu Rehabilitacji Osób Niepełnosprawnych	Zrealizowano
68.	UCHWAŁA NR XVIII/136/25 w sprawie zatwierdzenia i przyjęcia do realizacji Powiatowego Programu Działań Na Rzecz Osób Niepełnosprawnych na lata 2026 – 2030	W trakcie realizacji
69.	UCHWAŁA NR XVIII/137/25 w sprawie wyboru firmy audytorskiej do przeprowadzenia badania sprawozdania finansowego SP ZOZ Szpitala Powiatowego w Pisz	Wybrano firmę KPW Audytor Sp. z o.o. ul. Tymienieckiego 25c/410, 90-350 Łódź do przeprowadzenia badania sprawozdania finansowego Samodzielnego Publicznego Zakładu Opieki Zdrowotnej Szpitala Powiatowego w Pisz za rok 2025 i 2026
70.	UCHWAŁA NR XVIII/138/25 w sprawie rozpatrzenia wniosku z 22 sierpnia 2025r. o ustanowienie strefy ciszy na jeziorze Tyrkło	Wniosek rozpatrzono negatywnie
71.	UCHWAŁA NR XVIII/139/25 w sprawie zmiany Wieloletniej Prognozy Finansowej Powiatu Piskiego na lata 2025-2029	Zrealizowano
72.	UCHWAŁA NR XVIII/140/25 w sprawie zmian w budżecie Powiatu Piskiego na 2025 r.	Zrealizowano
73.	UCHWAŁA NR XVIII/141/25 w sprawie ustalenia wynagrodzenia Starosty Piskiego	Zrealizowano
<b>XIX sesja Rady Powiatu Pisz w dniu 27 listopada 2025 r.</b>		
74.	UCHWAŁA NR XIX/142/25 zmieniająca uchwałę Nr XI/81/25 Rady Powiatu Pisz z dnia 21 marca 2025 r. w sprawie określenia zadań powiatu realizowanych w 2025 r. ze środków Państwowego Funduszu Rehabilitacji Osób Niepełnosprawnych	Zrealizowano
75.	UCHWAŁA NR XIX/143/25 w sprawie przyjęcia „Powiatowego programu przeciwdziałania przemocy domowej oraz ochrony osób doznających przemocy domowej na lata 2026 – 2030”	W trakcie realizacji
76.	UCHWAŁA NR XIX/144/25 w sprawie ustalenia wysokości opłat za usuwanie pojazdów z dróg i ich parkowanie na obszarze powiatu Piskiego oraz wysokości kosztów w przypadku odstąpienia od wykonania dyspozycji usunięcia pojazdu w 2026 r.	Zrealizowano
77.	UCHWAŁA NR XIX/145/25 w sprawie zmiany Uchwały Nr XVI/127/25 Rady Powiatu Pisz z dnia 25 września 2025 r.	Zrealizowano

	w sprawie określenia szczegółowych warunków, form i zakresu udzielania stypendiów w ramach „Lokalnego programu wspierania edukacji uzdolnionych uczniów uczęszczających do szkół i placówek Powiatu Piskiego”	
78.	UCHWAŁA NR XIX/146/25 w sprawie zmian w budżecie Powiatu Piskiego na 2025 r.	Zrealizowano
<b>XX sesja Rady Powiatu Pisz w dniu 18 grudnia 2025 r.</b>		
79.	UCHWAŁA NR XX/147/25 w sprawie uchwalenia Wieloletniej Prognozy Finansowej Powiatu Piskiego na lata 2026-2029	W trakcie realizacji
80.	UCHWAŁA NR XX/148/25 w sprawie uchwalenia budżetu Powiatu Piskiego na 2026 r.	W trakcie realizacji
81.	UCHWAŁA NR XX/149/25 w sprawie powierzenia Gminie Pisz prowadzenia powiatowej biblioteki publicznej	W trakcie realizacji
82.	UCHWAŁA NR XX/150/25 w sprawie ustalenia szczegółowych zasad ponoszenia odpłatności za pobyt w Domu Samotnej Matki im. Bł. Marianny Biernackiej Caritas Diecezji Ełckiej ul. ks. Prał. Mariana Szczęsnego 1, 19-300 Ełk	uchylona UCHWAŁĄ NR XXI/158/26 RADY POWIATU PISZ z dnia 15 stycznia 2026 r.
83.	UCHWAŁA NR XX/151/25 w sprawie zmiany Wieloletniej Prognozy Finansowej Powiatu Piskiego na lata 2025-2029	Zrealizowano
84.	UCHWAŁA NR XX/152/25 w sprawie zmian w budżecie Powiatu Piskiego na 2025 r.	Zrealizowano
85.	UCHWAŁA NR XX/153/25 w sprawie ustalenia kwot wydatków budżetu powiatu, które nie wygasają wraz z upływem roku budżetowego 2025	Zrealizowano
86.	UCHWAŁA NR XX/154/25 w sprawie przekazania wedle właściwości petycji mieszkańców Sołectwa Włosty	Petycję przekazano Zarządowi Powiatu w Pisz
87.	UCHWAŁA NR XX/155/25 w sprawie przyjęcia Stanowiska Rady Powiatu Pisz w sprawie wznowienia i całorocznego utrzymania połączeń dalekobieżnych PKP Intercity na linii kolejowej nr 219 (Szczytno-Pisz-Ełk) oraz konieczności spójnej polityki państwa wobec obszarów peryferyjnych	Stanowisko przekazano Prezesowi Rady Ministrów, Ministrowi Infrastruktury, Wojewodzie Warmińsko-Mazurskiemu, Marszałkowi Województwa Warmińsko-Mazurskiego, Zarządowi PKP Intercity S.A.

## IV. Realizacja zadań Powiatu Piskiego

### 1. Edukacja

#### 1) Podstawowe informacje

Liczba uczniów ogółem w powiatowych szkołach i placówkach wg stanu na 31 grudnia 2025 r. wynosiła 2076 osoby + 173 Kwalifikacyjne Kursy Zawodowe (KKZ) w tym:

- I Liceum Ogólnokształcące im. Bojowników o Polskość Mazur w Pieszku – 467
- II Liceum Ogólnokształcące w Pieszku – 223
- Zespół Szkół Zawodowych z Biblioteką Pedagogiczną w Pieszku – 517
- Zespół Szkół Ogólnokształcących w Orzyszu – 103
- Zespół Szkół nr 1 w Białej Piskiej – 149+ 41 KKZ
- Zespół Szkół Leśnych w Rucianem - Nidzie – 277 + 132 KKZ
- Zespół Placówek Kształcenia Ustawicznego w Pieszku – 264
- Specjalny Ośrodek Szkolno – Wychowawczy im. dr. Władysława Klementowskiego w Łupkach – 76.

Liczba oddziałów w poszczególnych szkołach prowadzonych przez Powiat Piski wg stanu na 31 grudnia 2025 r. wynosiła 93 + 6 KKZ

- I Liceum Ogólnokształcące im. Bojowników o Polskość Mazur w Pieszku – 17
- II Liceum Ogólnokształcące w Pieszku – 9
- Zespół Szkół Zawodowych z Biblioteką Pedagogiczną w Pieszku – 22
- Zespół Szkół Ogólnokształcących w Orzyszu – 5
- Zespół Szkół Nr 1 w Białej Piskiej – 8 + 1 KKZ
- Zespół Szkół Leśnych w Rucianem Nidzie – 11 + 5 KKZ
- Zespół Placówek Kształcenia Ustawicznego w Pieszku – 7
- Specjalny Ośrodek Szkolno – Wychowawczy im. dr. Władysława Klementowskiego w Łupkach – 14.

Liczba etatów nauczycieli (228,22) zatrudnionych w szkołach i placówkach wg stanu na 31 grudnia 2025 r. (w 2024 r. – 233,24):

- I Liceum Ogólnokształcące im. Bojowników o Polskość Mazur w Pieszku – 32,89
- II Liceum Ogólnokształcące w Pieszku – 22,73
- Zespół Szkół Zawodowych z Biblioteką Pedagogiczną w Pieszku – 56,00
- Zespół Szkół Ogólnokształcących w Orzyszu – 13,05
- Zespół Szkół Nr 1 w Białej Piskiej – 19,55
- Zespół Szkół Leśnych w Rucianem - Nidzie – 33,96
- Zespół Placówek Kształcenia Ustawicznego w Pieszku – 5,85
- Specjalny Ośrodek Szkolno – Wychowawczy im. dr. Władysława Klementowskiego w Łupkach – 29,00
- Powiatowa Poradnia Psychologiczno – Pedagogiczna w Pieszku – 11,75
- Powiatowy Międzyszkolny Ośrodek Sportowy w Pieszku – 3,44

Liczba nauczycieli (280 osób) zatrudnionych w szkołach i placówkach wg stanu na 31 grudnia 2025 r. (w 2024 r. -287):

- I Liceum Ogólnokształcące im. Bojowników o Polskość Mazur w Pieszku – 38
- II Liceum Ogólnokształcące w Pieszku – 26
- Zespół Szkół Zawodowych z Biblioteką Pedagogiczną w Pieszku – 58
- Zespół Szkół Ogólnokształcących w Orzyszu – 20
- Zespół Szkół nr 1 w Białej Piskiej – 22
- Zespół Szkół Leśnych w Rucianem Nidzie – 43
- Zespół Placówek Kształcenia Ustawicznego w Pieszku – 23
- Specjalny Ośrodek Szkolno – Wychowawczy im. dr. Władysława Klementowskiego w Łupkach – 30
- Powiatowa Poradnia Psychologiczno – Pedagogiczna w Pieszku – 12
- Powiatowy Międzyszkolny Ośrodek Sportowy w Pieszku – 8

a) **Pomoc stypendialna:**

W 2025 r. udzielono pomocy stypendialnej dla 94 uczniów szkół ponadpodstawowych

- **stypendium jednorazowe w kwocie 820 zł – przyznano 30 uczniom:**
  - Zespół Szkół Leśnych w Rucianem - Nidzie – 1 uczeń
  - I Liceum Ogólnokształcące im. Bojowników o Polskość Mazur w Pieszku – 3 uczniów
  - Zespół Szkół nr 1 w Białej Piskiej – 1 uczeń
  - Zespół Szkół Ogólnokształcących w Orzyszu – 3 uczniów
  - zgłoszone przez Powiatowy Międzyszkolny Ośrodek Sportowy w Pieszku – 5 uczniów
  - Specjalny Ośrodek Szkolno – Wychowawczy w Łupkach – 17 uczniów
- **stypendium roczne w kwocie 390 zł – przyznano 64 uczniom:**
  - I Liceum Ogólnokształcące im. Bojowników o Polskość Mazur w Pieszku – 34 uczniów
  - II Liceum Ogólnokształcące w Pieszku – 11 uczniów
  - Zespół Szkół Zawodowych z Biblioteką Pedagogiczną w Pieszku – 7 uczniów
  - Zespół Szkół Nr 1 w Białej Piskiej – 5 uczniów
  - Zespół Szkół Leśnych w Rucianem Nidzie – 6 uczniów
  - Zespół Szkół Ogólnokształcących w Orzyszu – 1 uczeń

**Łączna kwota – 124 440 zł.**

b) **Kursy zawodowe w szkołach na terenie Powiatu Piskiego:**

W 2025 r. 2 szkoły prowadziły kursy kwalifikacyjne:

**Od 1 września 2025 w Zespole Szkół Leśnych w Rucianem- Nidzie:**

- DRM-04 – wytwarzanie wyrobów z drewna i materiałów drewnopochodnych - 21 osoby
- ROL 03 - prowadzenie produkcji pszczelarskiej - 26 osób,
- LES.02 - gospodarowanie zasobami leśnymi - 26 osób
- OGR.01 - wykonywanie kompozycji florystycznych – 35 osób

OGR.02 - zakładanie i prowadzenie upraw ogrodniczych - 24 osoby.

#### Od 1 września 2024 roku w Zespole Szkół Nr 1 w Białej Piskiej:

ROL.04 - prowadzenie produkcji rolniczej – 41 osób

#### c) Egzamin na nauczyciela mianowanego:

W roku szkolnym 2024/2025 do egzaminu na stopień nauczyciela mianowanego przystąpiło 5 nauczycieli: 1 z Zespołu Szkół Leśnych w Rucianem Nidzie, 3 ze Specjalnego Ośrodka Szkolno – Wychowawczego w Łupkach, 1 z II Liceum Ogólnokształcącego w Pisz.



Fot. Starostwo Powiatowe w Pisz

#### d) Inne działania w zakresie edukacji

W 2025 roku na doskonalenie nauczycieli zatrudnionych w szkołach i placówkach oświatowych Powiatu Piskiego przeznaczono kwotę **190 936,00zł**. Środki wydatkowano na m.in. szkolenia, konferencje, warsztaty, udział nauczycieli w formach kształcenia organizowanych przez uczelnie i placówki doszkalania nauczycieli.

W dniu 18 listopada 2025 r. odbyło się pierwsze posiedzenie Komisji ds. przyznawania pomocy zdrowotnej dla nauczycieli szkół i placówek oświatowych prowadzonych przez Powiat Piski. Komisja działała na mocy Uchwały Nr XI/80/25 Rady Powiatu Pisz z dnia 21 marca 2025 r.

Pomoc zdrowotną przyznano **34 osobom** (nauczycielom oraz emerytom szkół i placówek powiatu piskiego). Łączna kwota przyznanych środków wyniosła **71 600,29 zł**.

W ramach wsparcia jednostek samorządu terytorialnego w realizacji dodatkowych zadań oświatowych związanych z kształceniem, wychowaniem i opieką nad dziećmi będącymi obywatelami Ukrainy, Powiat Piski w ramach Funduszu Pomocy Ukrainie otrzymał środki, które

przeznaczono na dodatkowe lekcje języka polskiego, zakup nowoczesnych pomocy dydaktycznych, materiałów biurowych oraz środków czystości. Z otrzymanych środków szkoły opłaciły dodatkowe wynagrodzenia nauczycieli wraz z pochodnymi, zakupiono pomoce dydaktyczne: laptopy, komputery, tablice multimedialne, wyposażenie klas, bibliotek szkolnych, podręczniki i arkusze do testów psychologiczno-pedagogicznych, materiały biurowe, usługi komunalne, szkolenia pracowników administracji i inne.

Pomoc uzyskały dzieci pochodzenia ukraińskiego uczęszczające do:

- Ośrodka Rewalidacyjno-Edukacyjno-Wychowawczego w Centrum Edukacji i Terapii w Piszcu
- I Liceum Ogólnokształcącego im. Bojowników o Polskość Mazur w Piszcu
- II Liceum Ogólnokształcącego w Piszcu
- Technikum w Zespole Szkół Leśnych w Rucianem-Nidzie
- Technikum w Zespole Szkół Zawodowych z Biblioteką Pedagogiczną w Piszcu
- Branżowej Szkoły I Stopnia w Zespole Szkół Zawodowych w Piszcu
- Technikum w Zespole Szkół Nr 1 w Białej Piskiej
- Powiatowej Poradni Psychologiczno-Pedagogicznej w Piszcu

Jednostka	Środki otrzymane do końca IV kwartału 2025r.	Środki wydatkowane do końca IV kwartału 2025r.	Środki niewykorzystane do końca IV kwartału 2025r.
I LO im. Bojowników o Polskość Mazur w Piszcu	90 089,26	90 089,26	0,00
II Liceum Ogólnokształcące w Piszcu	2 239,00	0,00	2 239,00
Zespół Szkół Leśnych w Rucianem - Nidzie	77 911,16	77 911,16	0,00
Zespół Szkół Zawodowych z Biblioteką Pedagogiczną w Piszcu	180 249,74	180 249,74	0,00
Zespół Szkół nr 1 w Białej Piskiej	55 723,00	55 723,00	0,00
Powiatowa Poradnia Psychologiczno-Pedagogiczna w Piszcu	37 820,58	37 820,58	0,00
Powiatowy Zespół Ekonomiczno-Administracyjny Szkół i Placówek w Piszcu	17 600,00	17 600,00	0,00
<b>Razem</b>	<b>1 300 220,34</b>	<b>1 297 981,34</b>	<b>2 239,00</b>

Źródło: Opracowanie własne Powiatowy Zespół Ekonomiczno – Administracyjny Szkół i Placówek w Piszcu

W 2025 r. Powiatowa Poradnia Psychologiczno – Pedagogiczna w Piszu wydała:

- 175 orzeczeń o potrzebie kształcenia specjalnego,
- 67 orzeczeń o potrzebie indywidualnego nauczania,
- 15 opinii w sprawie Indywidualizowanej Ścieżki Kształcenia,
- 65 opinii dostosowania wymagań edukacyjnych wynikających z programu nauczania do indywidualnych potrzeb psychofizycznych i edukacyjnych ucznia, u którego stwierdzono zaburzenia i odchylenia rozwojowe,
- 61 opinii w sprawie objęcia ucznia pomocą psychologiczno- pedagogiczną,
- 79 opinii w sprawie dostosowania wymagań edukacyjnych wynikających z programu nauczania do indywidualnych potrzeb psychofizycznych i edukacyjnych ucznia, u którego stwierdzono specyficzne trudności w uczeniu się i objęcia ucznia pomocą psychologiczno - pedagogiczną,
- 29 opinii w sprawie wczesnego wspomagania rozwoju dziecka.

Poniżej wykaz nauczania indywidualnego w szkołach powiatu piskiego:

- I Liceum Ogólnokształcące w Pisz – 9 uczniów
- II Liceum Ogólnokształcące w Pisz – 9 uczniów
- Zespół Szkół Zawodowych z Biblioteką Pedagogiczną w Pisz – 12 uczniów
- Zespół Szkół Leśnych w Rucianem - Nidzie – 2 uczniów
- Specjalny Ośrodek Szkolno – Wychowawczy w Łupkach – 1 uczeń.
- Zespół Szkół Ogólnokształcących w Orzyszu – 4 uczniów
- Zespół Szkół nr 1 w Białej Piskiej – 5 uczniów

W 2025 roku sporządzono informację o stanie realizacji zadań oświatowych w Powiecie Piskim za rok szkolny 2024/2025. Rada Powiatu Pisz przyjęła ww. informację na sesji w październiku 2025 r. Informacja zawierała m.in. wyniki egzaminów maturalnych za 2024 i 2025 roku oraz wyniki egzaminu potwierdzającego kwalifikacje zawodowe.

W 2025 roku z okazji Dnia Edukacji Narodowej 16 nauczycieli (w tym 7 dyrektorów) z powiatowych szkół i placówek oświatowych otrzymało nagrody Starosty w tym:

- I Liceum Ogólnokształcące im. Bojowników o Polskość Mazur w Pisz – 2 nauczycieli
- II Liceum Ogólnokształcące w Pisz – 1 nauczyciel
- Zespół Szkół Zawodowych z Biblioteką Pedagogiczną w Pisz – 3 nauczycieli
- Zespół Szkół Ogólnokształcących w Orzyszu – 1 nauczyciel
- Zespół Szkół nr 1 w Białej Piskiej – 1 nauczyciel
- Zespół Szkół Leśnych w Rucianem Nidzie – 2 nauczycieli
- Specjalny Ośrodek Szkolno – Wychowawczy w Łupkach – 2 nauczycieli
- Powiatowa Poradnia Psychologiczno – Pedagogiczna w Pisz – 1 nauczyciel
- Powiatowy Międzyszkolny Ośrodek Sportowy w Pisz – 2 nauczycieli
- Zespół Placówek Kształcenia Ustawicznego w Pisz – 1 nauczyciel.



Fot. PZEASiP w Piszcu  
Dzień Edukacji Narodowej

## 2) Projekty realizowane w obszarze edukacji

### 2.1. Projekty unijne realizowane w 2025 r.

#### ZESPÓŁ SZKÓŁ LEŚNYCH W RUCIANEM - NIDZIE – 197 620,20zł

##### 1) Ochrona Lasu – leśne staże zawodowe w Niemczech – Kształcenie zawodowe w ramach programu FERS:

Projekt ma na celu zdobycie doświadczenia zawodowego przez uczniów szkoły, możliwość nauki języka niemieckiego oraz angielskiego. Odbyły się 2 wyjazdy grup uczniów (łącznie 8 uczniów) pod opieką 2 nauczycieli.

Ważnym elementem projektu jest poszerzenie kompetencji leśnych, uczenie się bezpieczeństwa i higieny pracy dla osób pracujących w przemyśle leśnym a także poznawanie kultury Niemiec, w ramach wycieczek krajoznawczych, przy współpracy z Centrum Edukacji Leśnej Dolnej Saksonii.

Projekt będzie realizowany w latach 2025-2027.

W 2025 r. poniesiono wydatki w wysokości **150 600,24zł** (plan 183 246,82, wykonanie 82,18%) z przeznaczeniem na:

- umowy zlecenia dla opiekunów grup, obsługi projektu, godziny ponadwymiarowe, przygotowanie zawodowe, językowe i kulturowe,
- koszt wyjazdów grupy uczniów i opiekunów, wypłata kieszonkowego dla uczestników stażu, opłacenie pobytu, transportu i wyżywienia, ubezpieczenie uczniów,
- książki, materiały promocyjne, zestawy piśmiennicze, tonery,
- delegacje na wizytę monitorującą,
- ubezpieczenie uczestników,
- pomoce dydaktyczne, słowniki, rozmówki fiszki do ćwiczeń z języka niemieckiego, angielskiego podczas mobilności.

## 2) Landscapes w ramach programu Erasmus+:

Projekt ma na celu wzmocnienie obszaru nauk przyrodniczych w programie nauczania. Po pomyślnym zrealizowaniu projektów europejskich w dziedzinie chemii (2015-2018) oraz ornitologii (2020-2023), szkoła koordynująca chce teraz wzmocnić swój komponent środowiskowy, związany z geografią oraz florą/botaniką. Projekt charakteryzuje się głębokim charakterem międzyprzedmiotowym, łączącym chemię, biologię, geografię, ekologię, socjologię, sztukę i technologie cyfrowe. Projekt realizowany w latach 2025-2027.

Cele projektu:

- rozwój umiejętności chemicznych - wyposażenie uczniów w umiejętności identyfikacji anionów i kationów w wodzie,
- rozwój umiejętności biologicznych - przeszkolenie uczniów w identyfikacji różnych gatunków drzew i krzewów z Europy,
- rozwój umiejętności fotograficznych - zaznajomienie uczniów z podstawowymi umiejętnościami fotograficznymi, koncentrując się na ekspozycji i zasadach kompozycji fotograficznej.

W 2025 r. poniesiono wydatki w wysokości 47 019,96zł (plan 48 969,19, wykonanie 96,02%) z przeznaczeniem na:

- koszt wyjazdów grupy uczniów i nauczycieli do Niemiec, Grecji, Litwy, opłacenie biletów lotniczych, pobytu, transportu i wyżywienia.

### **POWIATOWY ZESPÓŁ EKONOMICZNO-ADMINISTRACYJNY SZKÓŁ I PLACÓWEK W PISZU – 38 589,93zł**

- 1) **„Aktywni i kompetentni – rozwój kompetencji społecznych i obywatelskich uczniów szkół ogólnokształcących powiatu piskiego”** - realizowany w ramach projektu „POTRAFIĘ-DECYDUJĘ-DZIAŁAM”

Projekt obejmował 26 uczniów szkół ogólnokształcących powiatu piskiego: (I LO w Pisz, II LO w Pisz i ZSO w Orzyszu), którzy dzięki udziałowi w projekcie podnieśli swoje kompetencje społeczne i obywatelskie. Projekt zakładał 1 działanie: organizację akcji charytatywnych/pomocowych.

W 2025 r. uczniowie wzięli udział w szkoleniu z zakresu organizacji zbiórek a następnie zorganizowali zbiórkę na rzecz Domu św. Faustyny w Ełku przy współpracy z Mazurskim Bankiem Żywności. Zbiórkę przeprowadzono w szkołach, instytucjach oraz sklepach, gdzie wcześniej zostały rozesłane ulotki.

Uczestnicy w ramach inicjatywy młodzieży wykonali murale w szkołach promujące świadomość obywatelską i społeczną.

Podczas Wojewódzkiego Forum Aktywności w dniach 12-13 czerwca 2025r. uczestnicy zostali nagrodzeni za przeprowadzony projekt nagrodą finansową w wysokości 1 500,00 zł. W ramach tej nagrody doposażyli miejsca relaksu w szkołach.

W 2025 r. poniesiono wydatki w wysokości 38 589,93zł (plan – 50 965,72, wykonanie 75,72%):

- wynagrodzenie opiekunów uczestników projektu,
- przewóz uczestników wykładów, wykonanie plakatu, wykonanie zestawów wolontariackich,
- zakup paliwa do rozwozu paczek, antyram do ekspozycji najbardziej interesujących listów oraz art. malarskich do wykonania murali w szkołach,
- udział w szkoleniu z organizowania zbiórek,

Projekt został zakończony i rozliczony.

## 2.2) Projekty krajowe realizowane w 2025 r.

### **„Ogród deszczowy” - 7 133,04 zł**

Na podstawie umowy dotacji zawartej z Narodowym Funduszem Ochrony Środowiska i Gospodarki Wodnej, Zespół Szkół Leśnych w Rucianem-Nidzie zrealizował zadanie w ramach „Programu Regionalnego Wsparcia Edukacji Ekologicznej pn. „Ogród deszczowy”. W ramach realizacji zadania zakupiono: zbiornik na wodę deszczową, donice betonowe, podłoże uniwersalne, żwir, otoczaki, rośliny do ogrodu oraz nagrody rzeczowe dla uczestników konkursu.

### **„Ocalić przyszłe pokolenia - rozwój zrównoważony” – 8 000,00 zł**

Na podstawie umowy dotacji zawartej z Narodowym Funduszem Ochrony Środowiska i Gospodarki Wodnej, II Liceum Ogólnokształcące w Piszcu w ramach „Programu Regionalnego Wsparcia Edukacji Ekologicznej” realizowało zadanie pn. „Ocalić przyszłe pokolenia - rozwój zrównoważony”.

Szkoła zakupiła plakaty, ulotki, materiały piśmiennicze oraz materiały dydaktyczne, siedziska z nadrukiem celów rozwoju zrównoważonego.

## 3) Działalność edukacyjna i wydarzenia

### **Wydarzenia i osiągnięcia szkół i placówek oświatowych:**

#### **Zespołu Szkół Nr 1 w Białej Piskiej**

24 kwietnia 2025 r. w Hotelu Airport Okęcie w Warszawie odbyła się Wielka Gala Złotych Widelców 2025. Podczas XIV edycji prestiżowego konkursu „Polska od Kuchni” Dariusz Charubin, dyrektor Zespołu Szkół nr 1 w Białej Piskiej, odebrał nagrodę Złotego Widelca 2025 - gastronomiczna szkoła roku 2025.



*fot. Zespół Szkół Nr 1 w Białej Piskiej*  
Wielka Gala Złotych Widelców 2025



*fot. Zespół Szkół Nr 1 w Białej Piskiej*  
Wielka Gala Złotych Widelców 2025

10 grudnia 2025 roku w Zespole Szkół nr 1 w Białej Piskiej odbyło się wyjątkowe kulinarne wydarzenie.

Młodzież z Technikum Żywnienia i Usług Gastronomicznych wzięła udział w profesjonalnym **kursie gastronomicznym „Kuchnia regionalna”**, prowadzonym przez znanego i cenionego szefa kuchni – Krzysztofa Szulborskiego, prezesa Stowarzyszenia Kucharzy Polskich. Uczestnicy mieli okazję poszerzyć swoje umiejętności, poznać tajniki tradycyjnych potraw oraz własnoręcznie przygotować pyszne regionalne gołąbki.



*fot. Zespół Szkół Nr 1 w Białej Piskiej*  
Kurs gastronomiczny „Kuchnia regionalna”

## Powiatowego Międzyszkolnego Ośrodka Sportowego w Piszu

Podopieczni jednostki w 2025 r. zajęli:

- II miejsce w Mistrzostwach Polski Juniorów Młodszych w Sprincie w klasie Cadet 2025r.
- IV miejsce w Mistrzostwach Regionu Województwa Warmińsko-Mazurskiego „Z Orlika na Stadion” Kat. U-10



*fol. Tadeusz Swerpel*

Mistrzostwa Polski Juniorów Młodszych w Sprincie w klasie Cadet 2025r.



*fol. Jerzy Karwowski*

Uczestniczki sekcji ogólnorozwojowej wraz z trenerem

### **Inwestycje w infrastrukturę placówki:**

W 2025 r. PMOS w Piszu zakupił sprzęt dla sekcji sup/ windsurfing oraz nowe kajaki.



*fol. Wojciech Waszkiewicz (zdjęcie po lewej), Józef Knyżewski (zdjęcie po prawej)  
Uczestnicy sekcji sup/ windsurfing korzystający z nowego sprzętu (zdjęcie po lewej)  
Nowe kajaki do użytku przez uczestników sekcji kajakarstwa (zdjęcie po prawej)*

### **Inicjatywy lokalne:**

W ramach inicjatyw lokalnych PMOS w Pisz organizował następujące wydarzenia:

- Wakacje pod żaglami,
- Ferie zimowe z PMOS Pisz,
- Nocny spływ rzeką Pisą,
- Spływ kajakowy „Ojciec i Syn”,
- Zawody kajakowe o puchar Starosty „Na szlaku Wańkowicza”,
- Zawody lekkoatletyczne.



*fol. PMOS w Pisz  
Zawody lekkoatletyczne*



*fot. PMOS w Pisz*

*„Wakacje pod żaglami” na korcie tenisowym w Pisz (zdjęcie po lewej)*

*„Ferie z PMOS Pisz” (zdjęcie po prawej)*



*fot. Starostwo Powiatowe w Pisz*

*„Nocny spływ rzeką Pisą” (zdjęcie po lewej)*

*Zawody kajakowe o puchar Starosty „Na szlaku Wańkowicza” (zdjęcie po prawej)*

### **Najważniejsze osiągnięcia Zespołu Szkół Zawodowych z Biblioteką Pedagogiczną w Pisz:**

Ze środków pozyskanych po sesji letniej egzaminów zawodowych w kwalifikacji DRM.02, zakupiono akumulatorową frezarkę do połączeń DOMINO. Wykorzystują ją uczniowie kształcący się w warsztatach szkolnych ZSZ z BP w Pisz w zawodzie stolarz.

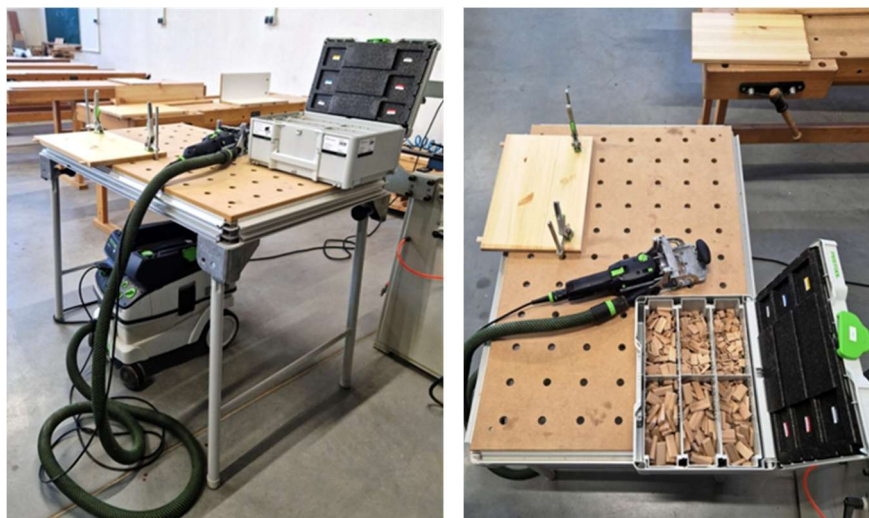

*fot. ZSZ w Pisz*

Zakupiona akumulatorowa frezarka do połączeń DOMINO

Odbyły się szkolenia dla samochodziarzy oraz dla gastronomów w ramach projektu „Czas na zawodowców”. Kolejnych 16 uczniów Technikum Samochodowego uzyskało dodatkowe uprawnienia spawacza metodami MIG i TIG, oraz detailingu samochodowego. Technicy żywienia uczestniczyli w szkoleniach z zakresu Finger Foods, Kreowania ciast i deserów, Mazurskie pieczenie chleba. Łącznie w projekcie wzięło udział 52 uczniów zdobywając nowe kompetencje i podnosząc swoje kwalifikacje.

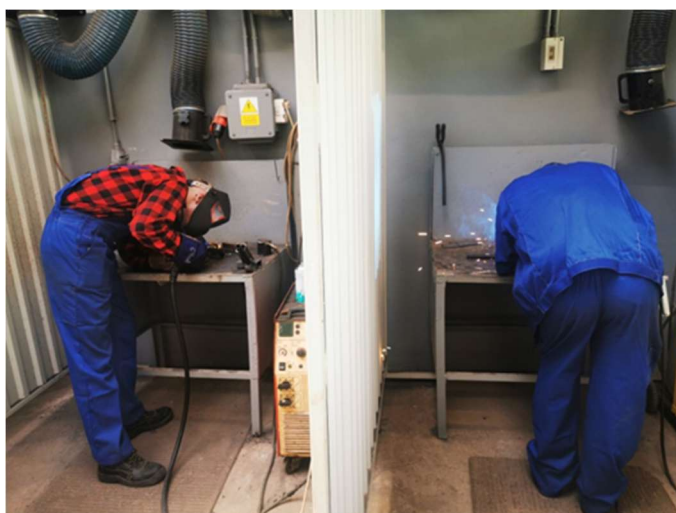

*fot. ZSZ w Pisz*

Uczniowie Technikum Samochodowego (spawacze) w trakcie szkolenia

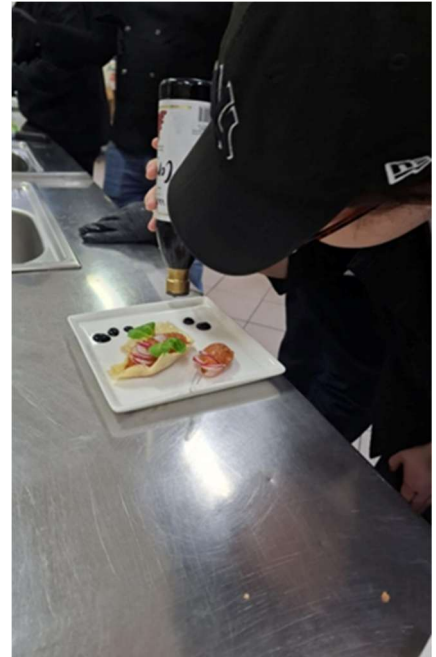

*fol. ZSZ w Pisku*

Mistrz i Uczniowie Technikum Żywności i Usług Gastronomicznych w trakcie szkolenia

Uczniowie klas samochodowych w zawodach mechanik pojazdów samochodowych i Technik pojazdów samochodowych wzięli udział w corocznym Konkursie pn.: „Najlepszy w zawodzie mechanik pojazdów samochodowych”. Rywalizacja odbywała się w Ełku pomiędzy szkołami z województw: podlaskiego, warmińsko-mazurskiego i mazowieckiego. Nasza drużyna w edycji 2025 zdobyła II miejsce.



*fol. ZSZ w Pisku*

Zwycięskie drużyny w konkursie pn.: „Najlepszy w zawodzie mechanik pojazdów samochodowych”

## I Liceum Ogólnokształcącego w Pieszce

- 02.04 2025 r. - Obchodzono Światowy Dzień Świadomości Autyzmu. Coroczne obchody na temat Autyzmu mają zachęcić do podejmowania działań i zwrócić uwagę na niedopuszczalną dyskryminację, nadużycia i izolację, jakich doświadczają ludzie dotknięci autyzmem i ich najbliżsi.
- Drużyna szkolna została Mistrzami Województwa w piłce halowej chłopców.
- Prowadzono akcję sadzenia drzewek w ramach inicjatywy „380 drzew na 380- lecie Pieszce”.
- Zorganizowano II Szkolny Bieg Tropem Wilczym.
- Prowadzone były zajęcia w ramach Szkolnej Ligi Szachowej.



*fol. I Liceum Ogólnokształcące w Pieszce  
Światowy Dzień Świadomości Autyzmu (zdjęcie po lewej)  
380 drzew na 380- lecie Pieszce (zdjęcie po prawej)*



*fol. I Liceum Ogólnokształcące w Pieszce  
Mistrzowie Województwa w piłce halowej chłopców (zdjęcie po lewej)  
Szkolna Liga Szachowa (zdjęcie po prawej)*



*fot. I Liceum Ogólnokształcące w Pieszu*  
 II Szkolny Bieg Tropem Wilczym (zdjęcie po lewej)  
 Geograficzny escape room (dwa zdjęcia po prawej)

## II Liceum Ogólnokształcącego w Pieszu

Wydarzenia i sukcesy osiągnięte w II LO w Pieszu w ciągu roku 2025 dotyczą różnych ważnych obszarów funkcjonowania szkoły. W każdym z nich realizowane były projekty, programy, podejmowane inicjatywy i akcje, które stanowiły cykliczne, ale i zupełnie „nowe”, odpowiadające na potrzeby uczniów, nauczycieli i rodziców działania.

### Sukcesy edukacyjne

II LO w Pieszu od lat jest placówką wyróżniającą się w rankingach ogólnopolskich szkół ponadpodstawowych oraz szkołą o najlepszej zdawalności matury i wysokich wynikach uzyskiwanych z egzaminu dojrzałości. Jakość kształcenia potwierdzają:

- **brązowa odznaka Perspektyw za 2025 r.,**
- **najwyżej punktowana placówka w rankingu Wasza Edukacja,**
- **najwyższa zdawalność egzaminów maturalnych w Powiecie Piskim,**
- **najwyższe wyniki z egzaminów maturalnych m. in. z następujących przedmiotów: język polski, matematyka, biologia, geografia, historia, wiedza o społeczeństwie,**
- **autorskie escape roomy oraz gry terenowe o tematyce związanej z historią Polski.** Nauczanie z wykorzystaniem technik wielozmysłowych, angażujące uczniów i rozwijające zainteresowania historyczne. To autorskie metody nauczania opracowywane przez nauczyciela i z powodzeniem realizowane w codziennej pracy z uczniami.
- **zdobyte certyfikaty m.in. Szkoła z klasą, Szkoła Wierna Dziedzictwu, Szkoła z życiem, Szkoła 1000-lecia Królestwa Polskiego**

## Rozwijanie postaw patriotyczno-obywatelskich:

- **Certyfikat: Szkoła Wierna Dziedzictwu** - przyznany szkole za wieloletnie promowanie postaw patriotycznych i obywatelskich, organizowanie cyklicznych wydarzeń, realizację projektów ogólnopolskich, a także międzynarodowych
- **Projekty i programy o tematyce historycznej, m.in. Akcja BohaterOn, Projekt Katyń. Ocalić od zapomnienia, projekt „Guzik mnie obchodzi”, Projekt Krokus, Akcja Żonkile, Powiatowy konkurs poświęcony Witoldowi Pileckiemu** (pod patronatem IPN w Olsztynie), liczne projekty, konkursy i programy, w których młodzież upamiętniała i uhonorowała Powstańców Warszawskich, pamięć o zbrodni katyńskiej (rozdając na ulicach Pisz repliki guzików katyńskich, przekazując i pozyskując od mieszkańców informacje dotyczące wydarzeń katyńskich, ale też innych ważnych w historii naszego Państwa i regionu). Jako wyraz pamięci o holokauście, uczniowie posadzili na terenie szkoły krokusy - kwiaty będące symbolem zamordowanych dzieci żydowskich.



*fot. II LO w Pisz*

Certyfikat „Szkoła 1000-lecia Królestwa Polskiego” (zdjęcie po lewej)  
Brazowa odznaka Perspektyw za 2025 r. (zdjęcie po prawej)



*fot. II LO w Pisz*

Projekt „Guzik mnie obchodzi” - pamięć o ofiarach zbrodni katyńskiej



fot. II LO w Piszcu

Projekt Krokus - międzynarodowy projekt poświęcony pamięci dzieci żydowskich w czasie holokaustu (zdjęcie po lewej)

W obronie represjonowanych - Maraton Pisania Listów (zdjęcie po prawej)



fot. II LO w Piszcu

Gry terenowe - autorskie metody nauczania

- **Narodowe Czytanie** w formie montażu słowno-muzycznego,
- **Maraton Pisania Listów w obronie osób represjonowanych - Amnesty International** - uczniowie zorganizowali w szkole maraton pisania listów w obronie 8 osób niesłusznie skazanych za działania na rzecz wolności i równości. Wydarzeniu towarzyszyły odbywające się wykłady i warsztaty tematyczne dla lokalnej społeczności. Wydarzenie zgromadziło całą społeczność szkolną, przedstawicieli samorządu i jednostek samorządowych. Listy pisali również uczniowie szkół podstawowych, którzy odwiedzili II LO, zgłaszając się do udziału w maratonie.

## Praca na rzecz lokalnej społeczności

- **Targi Szkół Wyższych** (organizowane cyklicznie od 11 lat),



*fot. II LO w Pisz*

Targi Szkół Wyższych od lat cieszą się powodzeniem licealistów z Powiatu Piskiego

- **Szkoła międzypokoleniowa** (projekt ogólnopolski) - to spotkania uczniów z seniorami, podczas których młodzież dzieliła się wiedzą praktyczną dotyczącą bezpiecznego korzystania z internetu, prezentowała mechanizmy i sposoby działania oszustów internetowych, edukowała seniorów w zakresie, w jaki sposób zdobywać w internecie informacje sprawdzone i prawdziwe, unikając fake newsów. Uczniowie okazali się skutecznymi edukatorami, a seniorzy otwartymi i pilnymi słuchaczami.



*fot. II LO w Pisz*

Grupa Szkoły Międzypokoleniowej - uczniowie II LO i seniorzy

- **Szlachetna paczka** - wolontariusze z II LO, jak każdego roku, zaangażowali się w pomoc potrzebującym, organizując w auli szkolnej bazę, a następnie **centrum logistyczne Szlachetnej PACZKI**. Uczniowie przyjęli od darczyńców i przekazali paczki 22 seniorom i rodzinom potrzebującym z Pizy i okolicznych miejscowości. Wśród obdarowanych były osoby dotknięte chorobami, starością i osamotnieniem, niepełnosprawnością i innymi trudnościami życiowymi.

W przygotowanie paczek dla piskich potrzebujących zaangażowało się ponad 2300 osób, a ich szacunkowa wartość wyniosła ponad 90 tys. zł.



*fot. II LO w Pizy*

Akcja Szlachetna Paczka - pomoc seniorom i potrzebującym rodzinom



*fot. II LO w Pizy*

Seniorzy na zajęciach i zaangażowani młodzi edukatorzy - projekt Szkoła Międzypokoleniowa

## Wsparcie psychologiczno-pedagogiczne uczniów.

### Rozwój kompetencji, pasji i zainteresowań

- **Certyfikat: Szkoła z klasą.** W ramach projektu *Kurs na odporność* nawiązano niezwykle wartościową współpracę z Ewą Drobek, tegoroczną polską finalistką prestiżowego **Global Teacher Prize**. W ramach projektu uczniowie zorganizowali **Szkołną Debata Uczniowską**. Debata stała się wydarzeniem cyklicznym. Młodzież II LO w Pizzu zyskała w szkole przestrzeń do realizowania własnych projektów, współdecydowania i dyskusji.

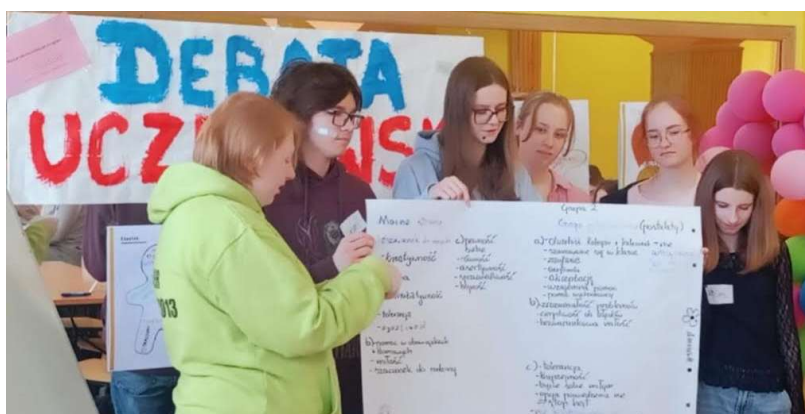

fot. II LO w Pizzu

Przestrzeń do dialogu, postulatów i wniosków - Debata Uczniowska w programie Szkoła z Klasą

- **Certyfikat: Godzina dla Młodych Główn** - szkoła we współpracy z **Fundacją Martyny Wojciechowskiej Unaweza** realizowaliśmy program profilaktyki zdrowia psychicznego *Godzina dla Młodych Główn*. Uczniowie rozwinęli kompetencje niezbędne we współczesnym świecie: przestrzeganie zasad higieny cyfrowej, umiejętność weryfikacji informacji. Organizują z powodzeniem emocjonalne wsparcie rówieśnicze, znają adaptacyjne sposoby zaspokajania swoich potrzeb i wyrażania emocji.
- **Szkoła Odpowiedzialna Cyfrowo** - obecność i aktywność II LO w Pizzu w gronie szkół objętych wsparciem **Fundacji Dbam o mój zasięg**. Projekt umożliwia rodzicom i nauczycielom uczestnictwo w licznych webinarach dotyczących potrzeb, zagrożeń, zachowań trudnych, a przede wszystkim sposobów pomocy uczniom w bezpiecznym korzystaniu z nowych technologii.

- **Remont i wyposażenie Gabinetu Psychologa** - ze środków przeznaczonych na remonty i inwestycje **zaadaptowano pomieszczenie socjalne na gabinet psychologa** (zostały pomalowane ściany, położono nową podłogę, zakupiono meble i dekoracje, tworząc przestrzeń przyjazną uczniom, sprzyjającą indywidualnym spotkaniom młodzieży przeżywającej trudności i kryzysy z psychologiem szkolnym). Gabinet psychologa szkolnego jest miejscem, w którym uczeń może swobodnie porozmawiać o swoich trudnościach, emocjach czy problemach dnia codziennego. Jest to przestrzeń pozbawiona oceniania i poczucia wstydu, oparta na zaufaniu i pełnej dyskrecji.



*fot. II LO w Pisz*

- **Rówieśnicy - program Fundacji Dajemy Dzieciom Siłę** - uczniowie w trakcie zajęć warsztatowych uczyli się postaw asertywnych, reagowania na przemoc oraz wykorzystywania swojej roli jako świadka w procesie przemocy rówieśniczej.
- **Wycieczka szkolna do Paryża**, czyli poznanie dziedzictwa kulturowego Francji, a przede wszystkim jej historycznych powiązań z Polską. Uczniowie zwiedzili Wersal, Luwr, Katedrę Notre-Dame oraz podziwiali najświetniejsze zabytki Paryża: Panteon, Ogród Luksemburski, Sorbonę, Dzielnicę Łacińską, Ville pod Centrum Pompidou, Plac Concorde, Pola Elizejskie, Łuk Triumfalny i niezapomniane uliczki Montmartre - historycznej dzielnicy Paryża. Był też czas na integrację i wspólny wypoczynek, czyli dzień w parku rozrywki Eurodisneyland. Wyjazd stał się okazją do rozwijania umiejętności posługiwania się językiem angielskim.



*fot. II LO w Pisz*

Uczniowie II LO w Paryżu - zwiedzanie i nauka języka

- udział w rządowym programie: Aktywna szkoła. Aktywny do kwadratu (są 2 grupy: chłopców i dziewcząt).

### Działania przyrodniczo-ekologiczne

- **Projekt ekologiczny: „Ocalić przyszłe pokolenia”** - projekt jest dofinansowany ze środków NFOŚiGW z Programu Regionalnego Wsparcia Edukacji Ekologicznej. Działania programu opierają się na rozpowszechnieniu wśród społeczności szkolnej i lokalnej wiedzy dotyczącej celów rozwoju zrównoważonego oraz ukazywaniu działań prowadzących do ich osiągnięcia. Dzięki uczestnictwu w projekcie II LO pozyskało pufy i siedziska, które znajdują się na korytarzu szkoły, tworząc kolejną strefę relaksu dla uczniów.



*fot. II LO w Pisz*

Projekt „Ocalić przyszłe pokolenia - rozwój zrównoważony”

- **Ekopracownia - zielone serce szkoły** - II LO w Pisz jest placówką, która dysponuje nowoczesną ekopracownią. Sala jest systematycznie doposażona zgodnie z potrzebami uczniów w pomoce naukowe. Dzięki nawiązanej współpracy z **Lasami Państwowymi, Nadleśnictwem Maskulińskim** pracownia została wyposażona w nowoczesne pomoce: model szkieletu człowieka, model układu moczowego do nauki anatomii. Do dyspozycji uczniów jest od 2025 roku 9 nowych mikroskopów wraz z preparatami do obserwacji mikrobiologicznych. Ponadto zakupiono modele bezkręgowców i model żaby do nauki zoologii oraz modele komórki podczas mitozy i mejozy.

Wszystkie zakupione pomoce stanowią niezbędną pomoc dla uczniów oraz wspierają codzienną pracę nauczyciela biologii.



*fot. II LO w Pisz*

Zakupione pomoce naukowe stanowią niezbędne wyposażenie rozwijającej się pracowni biologii

## Zespół Placówek Kształcenia Ustawicznego w Pisz

W roku 2025 szczególnie istotne były działania w następujących obszarach:

1) **Rozwój bazy dydaktycznej i bibliotecznej:**

Zaktualizowano zasoby biblioteczne o nowości wydawnicze dostosowane do kierunków kształcenia zawodowego, co wsparło proces dydaktyczny oraz rozwój kompetencji uczniów.

2) **Doposażenie w sprzęt dydaktyczny:**

Dokonano zakupu nowoczesnych pomocy dydaktycznych, w tym m.in. sprzętu multimedialnego: ekran multimedialny, co znacząco podniosło jakość prowadzonych zajęć

3) **Wysoka zdawalność egzaminów zawodowych:**

Uczniowie osiągnęli wysokie wyniki egzaminów zawodowych- zdawalność kształtowała się na poziomie zbliżonym do 100 procent – technik administracji i 95% technik masażysta

4) **Doposażenie pracowni kierunkowych:**

Zakupiono wyposażenie oraz narzędzia dydaktyczne dostosowane do potrzeb kształcenia w zawodach (w szczególności w kierunku technik masażysta), co umożliwiło prowadzenie zajęć w warunkach zbliżonych do rzeczywistych.

## Zespół Szkół Leśnych Ruciane Nida

1) **X Ogólnopolski Konkurs Umiejętności Łowieckich Ruciane-Nida 2025**

W konkursie uczestniczyło 7 Techników Leśnych z kraju. Przyjechali uczniowie ze szkół: z Biłgoraja, Białowieży, Tucholi, Tułowic, Warcina, Zagnańska.

W konkursie uczniowie rywalizowali w następujących konkurencjach: ocena wieku po zuchwach jelenia i sarny, ocena poroża, sygnały łowieckie, gwara myśliwska, test PZŁ, broń i amunicja myśliwska.



*fot. M.Dąbrowski*

X Ogólnopolski Konkurs Umiejętności Łowieckich Ruciane-Nida 2025



*fol. M.Dąbrowski*

X Ogólnopolski Konkurs Umiejętności Łowieckich Ruciane-Nida 2025

## 2) „Scena dla ciebie / Speak up”

W Zespole Szkół Leśnych w Rucianem-Nidzie zakończył się wyjątkowy projekt edukacyjno-artystyczny „Scena dla ciebie / Speak up”, który trwał od września 2024 roku do grudnia 2025 roku. Jego celem było przełamanie barier językowych wśród młodzieży oraz rozwijanie umiejętności swobodnego wypowiedzania się, także w języku angielskim – nie tylko w klasie, ale i na scenie. Uczestnicy projektu brali udział w profesjonalnych warsztatach z emisji głosu i ruchu scenicznego, prowadzonych przez aktora z Akademii Teatralnej w Warszawie. Dzięki projektowi „Speak up” chętni uczniowie Zespołu Szkół Leśnych mieli okazję poćwiczyć ruch sceniczny, pracę z mikrofonem, dykcję, umiejętność radzenia sobie ze stresem w ramach zajęć z zawodowym aktorem sceny teatrów warszawskich Panem Łukaszem Borkowskim.



*fol. M.Dąbrowski*

„Scena dla ciebie / Speak up”

## 3) XVII Konkurs Umiejętności Leśnych im. Waława Jatczaka

W dniach 5-6 czerwca 2025 r. po raz kolejny w szkole i Nadleśnictwie Maskulińskim odbył się Konkurs Umiejętności Leśnych im. Waława Jatczaka. Była to już siedemnasta edycja zmagania, w których po raz kolejny rywalizowali drwale-pilarze w kategorii OPEN oraz uczniowie szkół leśnych w kategorii UCZENI. W kategorii szkół leśnych znaleźli się

reprezentanci Zespołu Szkół Leśnych w Biłgoraju, Zespołu Szkół Leśnych i Ekologicznych w Brynku, Technikum Leśnego w Tucholi oraz Zespołu Szkół Leśnych w Rucianem-Nidzie. W trakcie dwóch dni zmagania konkursowych odbyła się konkurencja ścinki drzew w leśnictwie Dębowo oraz konkurencje Biegu Leśnika dla uczniów techników leśnych, konkurs strzelania z broni pneumatycznej, rozpoznawania okazów pędów drzew i krzewów, próbek drewna, nasion drzew, zwierzyn leśnej, chorób drzew i krzewów oraz szkodliwych owadów leśnych.



*fol. M.Dąbrowski*

XVII Konkurs Umiejętności Leśnych im. Waława Jatczaka

- 4) „Ochrona lasu – staże zawodowe w Niemczech” - projekt realizowany na zasadach programu Erasmus+, KA1 Kształcenie i szkolenia zawodowe.

Zespół Szkół Leśnych w Rucianem-Nidzie zapewnia uczniom Technikum Leśnego możliwość uczestnictwa w różnorodnych działaniach z zakresu współpracy międzynarodowej. Ważnym dla kształcenia zawodowego przyszłych leśników aktualnym przedsięwzięciem jest „Ochrona lasu – staże zawodowe w Niemczech” z dofinansowaniem z Europejskiego Funduszu Społecznego Plus (EFS+) w ramach programu Fundusze

Europejskie dla Rozwoju Społecznego (FERS) 2021-2027 w wysokości 221 576,96 zł (wartość całkowita to 268 513,04 zł).

Partnerem projektu jest Niedersächsisches Forstliches Bildungszentrum w Seesen – Münchehof.

Podstawowym celem projektu jest lepsze przygotowanie uczestników do wejścia na rynek pracy. W 2025 r. odbyły się wyjazdy 2 grup uczestników projektu.

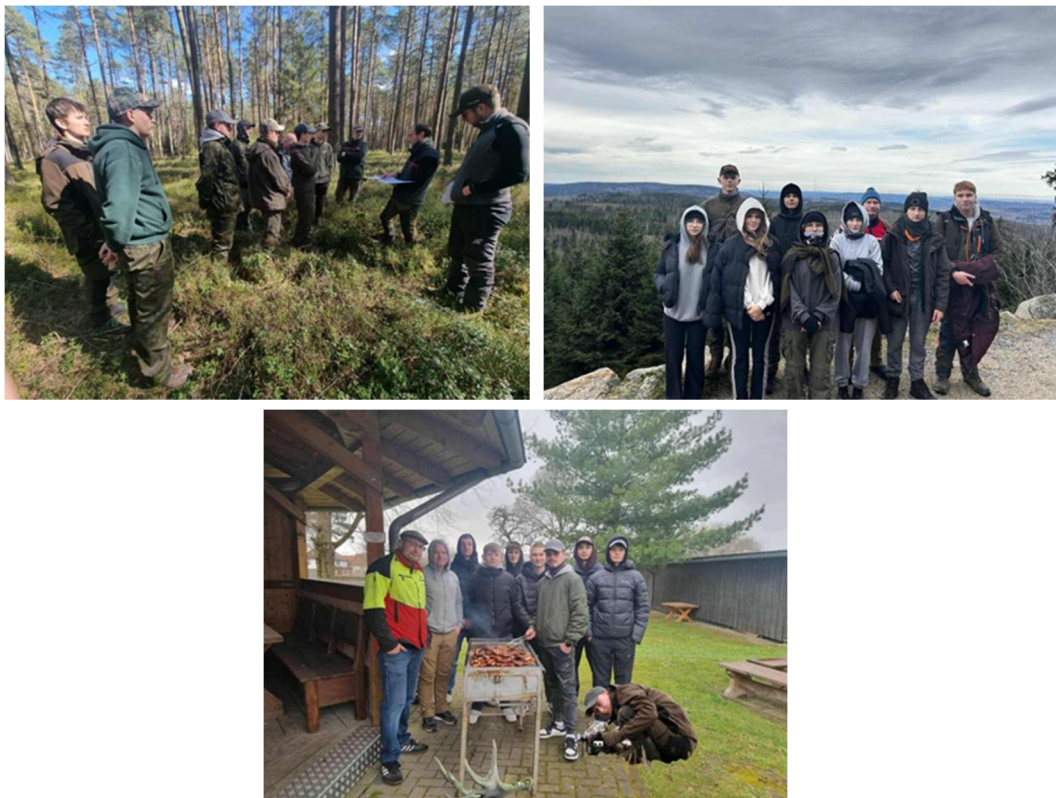

*fol. M. Śmiarowska*

„Ochrona lasu – staże zawodowe w Niemczech”

##### 5) **Leśne Zawody Łucznicze 3D w Zespole Szkół Leśnych w Rucianem-Nidzie**

Zawody łucznicze 3D organizowane przez Zespół Szkół Leśnych w Rucianem-Nidzie to cykliczna impreza sportowa o charakterze terenowym, odbywająca się w naturalnym środowisku leśnym Nadleśnictwa Maskulińskie. Są one jednym z bardziej charakterystycznych wydarzeń łuczniczych w północnej Polsce i przyciągają zawodników z różnych regionów kraju.

W 2025 roku odbyły się XXII i XXIII Leśne Zawody Łucznicze 3D – wydarzenia, które na stałe wpisują się w kalendarz ogólnopolskich imprez łuczniczych i co roku przyciągają miłośników tej dyscypliny z różnych zakątków kraju.

Dzięki ogromnemu zaangażowaniu udało się stworzyć profesjonalną, a zarazem przyjazną przestrzeń do sportowej rywalizacji w wyjątkowej scenerii mazurskiego lasu.

Zawodnicy mieli okazję zmierzyć się z wymagającą trasą wiodącą przez teren leśny, na której rozmieszczono trójwymiarowe cele w formie sylwetek zwierząt – charakterystycznych dla konkurencji 3D.



*fol. M. Czaplicki*  
Leśne Zawody Łucznicze 3D

## Powiatowa Poradnia Psychologiczno – Pedagogiczna w Piszcu

### Inwestycje i infrastruktura

#### 1) Remont Sali Terapeutycznej.

Celem podjętych działań było przekształcenie dotychczasowego pomieszczenia w nowoczesną, wielofunkcyjną przestrzeń odpowiadającą standardom placówki diagnostyczno-terapeutycznej. Remont miał na celu stworzenie miejsca bezpiecznego dla dzieci (diagnoza, zajęcia terapeutyczne, TUS) oraz profesjonalnego dla dorosłych (rady pedagogiczne, warsztaty dla rodziców). Wydzielono część „warsztatową” ze stolikiem oraz część „miękką” (dywan, pufy, siedziska) dedykowaną bezpośredniej pracy z dzieckiem. Zamontowano system zamkniętych szaf i regałów, co pozwala na ukrycie pomocy dydaktycznych, zapobiegając rozpraszaniu uwagi podopiecznych podczas zajęć. W wyniku remontu powstała przestrzeń o wysokim standardzie użytkowym i estetycznym. Sala spełnia normy BHP oraz wymogi dostępności. Nowoczesne otoczenie podnosi prestiż poradni, zwiększa efektywność pracy terapeutów oraz buduje poczucie komfortu i bezpieczeństwa u odwiedzających placówkę rodziców i dzieci.



*fol. PPP-P w Piesz*  
Sala terapeutyczna

2) Elektrostymulacja w terapii logopedycznej.

Elektrostymulacja w terapii logopedycznej to skuteczne narzędzie do wspierania i uatrakcyjniania procesu terapii neurologopedycznej różnych zaburzeń mowy oraz dysfunkcji w obrębie kompleksu ustno-twarzowego.

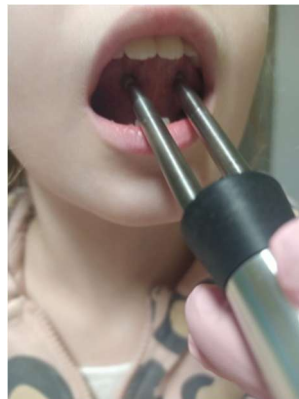

*fol. PPP-P w Piesz*  
Elektrostymulacja 1

3) Remont Sali konferencyjnej.

Głównym celem inwestycji było stworzenie nowoczesnej, wielofunkcyjnej przestrzeni, która odpowiada na zróżnicowane potrzeby poradni. Pomieszczenie zostało zaprojektowane tak, aby płynnie łączyć funkcję edukacyjną (szkolenia dla nauczycieli i rodziców) z terapeutyczną (zajęcia grupowe dla dzieci i młodzieży). Salę wyposażono w interaktywny monitor dotykowy, co umożliwia prowadzenie szkoleń na najwyższym poziomie merytorycznym i technicznym. Dzięki przeprowadzonej modernizacji poradnia zyskała reprezentacyjne miejsce spotkań, które buduje profesjonalny wizerunek placówki wśród kadry

pedagogicznej, a rodzicom i dzieciom zapewnia komfortowe oraz przyjazne warunki do pracy terapeutycznej.

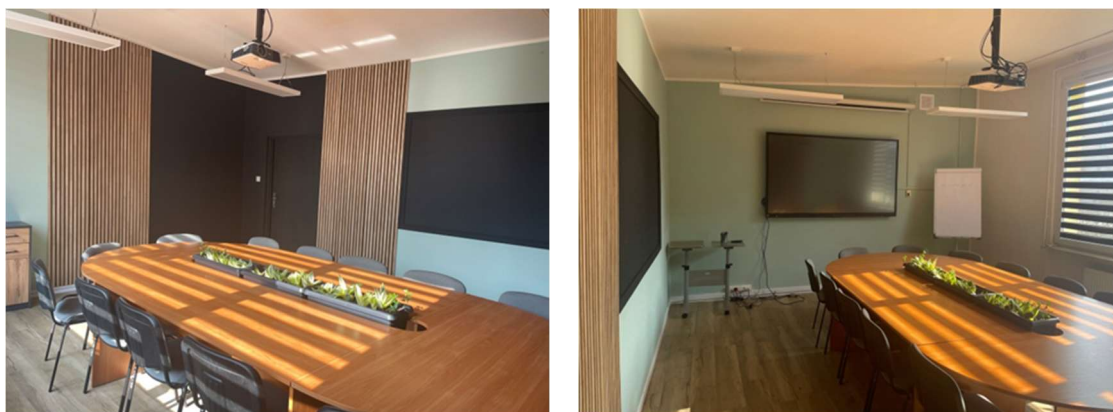

*fot. PPP-P w Pisz*  
Sala konferencyjna

### **Zespół Szkół Ogólnokształcących w Orzyszu**

- Udział w projekcie w ramach projektu pn. „Aktywni i kompetentni – rozwój kompetencji społecznych i obywatelskich uczniów szkół ogólnokształcących powiatu piskiego”.
- Kornelia Piekarska i Samuel Piekarski – uczniowie klasy drugiej zdobyli III miejsce w Powiatowych Eliminacjach I Wojewódzkiego Konkursu Wiedzy o Ochronie Ludności i Bezpieczeństwie – marzec 2025 r.
- Współpraca szkoły z Batalionem NATO - marzec, czerwiec, listopad 2025 r.
- XIII Turniej Klas o Profilu Mundurowym w Łazach koło Dąbrowy Górniczej – uczniowie zdobyli I miejsce w konkurencji Ewakuacja - kwiecień 2025 r.
- Spartakiada Sportowo – Obronna Klas Mundurowych – I miejsce w województwie warmińsko-mazurskim w Strzelectwie – kwiecień 2025 r.
- Szymon Niedźwiecki uczeń klasy III - zdobył II miejsce w Wojewódzkim Konkursie Historycznym „Szkolna Misja Historyczna – Wilczym Szlakiem” tematyka związana z II wojną światową – maj 2025
- Aleksander Roskowiński uczeń klasy II – zdobył I miejsce w gminnych zawodach strzeleckich na strzelnicy Centrum Strzeleckie w Orzyszu – II, IV, V, XI 2025 r.
- Kornelia Piekarska uczennica klasy III – zdobyła 1 miejsce w biegu na 400 m – turniej powiatowy , 1 miejsce w skoku w wzwyż – turniej powiatowy – wrzesień 2025 r.
- Samuel Piekarski uczeń klasy III –zdożył 3 miejsce w pchnięciu kulą – turniej powiatowy – wrzesień 2025 r.
- Organizacja III Powiatowej Konferencji: Zdrowie psychiczne dzieci i młodzieży – X.2025 r.
- Organizacja II Przeglądu Pieśni Patriotycznej w LO w Orzyszu – listopad 2025 r.
- Szymon Niedźwiecki uczeń klasy IV zakwalifikował się do okręgowych zawodów Olimpiady Historycznej – grudzień 2025 r.
- Jasełka zorganizowane przez uczniów LO w Orzyszu – promocja szkoły- grudzień 2025 r.
- Szkoła zakwalifikowała się do projektu Międzynarodowa mobilność edukacyjna uczniów i kadry edukacji szkolnej – wyjazd odbędzie się w 2026 roku.

#### 4) Inwestycje i remonty w obszarze edukacji

Wykaz inwestycji zrealizowanych w 2025 roku w szkołach, placówkach oświatowych i Starostwie Powiatowym.

L.p.	Nazwa zadania inwestycyjnego realizowanego w 2025 r.	Jednostka realizująca zadanie	Wartość zadania	Źródło finansowania
1.	Utworzenie wirtualnej strzelnicy na terenie warsztatów szkolnych	Zespół Szkół Zawodowych z Biblioteką Pedagogiczną w Pisz	119 300,00 zł	Projekt zrealizowano w ramach programu Ministerstwa Obrony Narodowej „Strzelnica w powiecie 2025”. Środki uzyskane z dofinansowania wyniosły 94.000,00 zł. Pozostała kwotę pokryto z wkładu własnego budżetu powiatu.
2.	Wykonanie klimatyzacji na parterze budynku Starostwa Powiatowego w Pisz – Etap II	Starostwo Powiatowe w Pisz	149 213,70 zł	Środki na realizację prac pochodziły z budżetu powiatu. Prace były kontynuacją montażu instalacji klimatyzacji na kondygnacji parteru.
3.	Wykonanie klimatyzacji na I piętrze budynku Starostwa Powiatowego w Pisz – Etap II	Starostwo Powiatowe w Pisz	105 165,00 zł	Środki na realizację prac pochodziły z budżetu powiatu. Prace były kontynuacją montażu instalacji klimatyzacji na kondygnacji I piętra. Wartość robót obejmuje sporządzanie dokumentacji przetargowej w kwocie 10.086,00 zł
4.	Poprawa efektywności energetycznej budynku głównego z salą gimnastyczną w Zespole Szkół Zawodowych z Biblioteką Pedagogiczną w Pisz – Etap II	Zespół Szkół Zawodowych z Biblioteką Pedagogiczną w Pisz	99 730,25 zł	Prace były kontynuacją rozpoczęcia inwestycji w 2024r. Realizacja Etapu II odbywała się ze środków własnych budżetu powiatu. Wartość Etapu I realizacji inwestycji w 2024 roku wyniosła 257 150,00 zł .
RAZEM:			473 408,95 zł	

Źródło: Opracowanie własne Samodzielne stanowisko ds. inwestycji i remontów

#### Remonty zrealizowane w 2025 roku w szkołach i placówkach oświatowych:

##### 1) II Liceum Ogólnokształcące w Pisz:

- Remont auli i prace naprawcze w sali gimnastycznej – 66.850,00 zł
- Wymiana instalacji c.o. w kanałach technicznych pod salą gimnastyczną – 30.000,00zł

Razem: 96.850,00 zł

2) Zespół Szkół Nr 1 w Białej Piskiej:

- Remont instalacji hydrantowej w budynku warsztatów szkolnych – 29.151,00 zł
- Remont łazienki w budynku szkolnym przy ul. Sienkiewicza 16 – 35.000,00 zł

Razem: 64.151,00 zł

3) Zespół Szkół Leśnych w Rucianem - Nidzie:

- Remont korytarza w budynku na I piętrze głównym szkoły – 80.000,00 zł
- Remont instalacji wody w budynku głównym szkoły – 15.129,00 zł
- Remont instalacji c.o. w kotłowni – 12.669,00 zł
- Remont instalacji odgromowej w budynku warsztatów szkolnych – 8.000,00 zł
- Montaż wyłącznika p.poż. w budynku internatu – 22.755,00 zł
- Remont korytarza w schronisku młodzieżowym – 42.300,00 zł

Razem: 180.853,00 zł

4) I Liceum Ogólnokształcące im. Bojowników o Polskość Mazur w Piszcu:

- Remont podłogi korytarza na I piętrze w budynku głównym – 115.000,00 zł
- Modernizacja i wymiana instalacji elektrycznej na I piętrze w budynku głównym – 28.290,00 zł

Razem: 143.290,00 zł

5) Powiatowa Poradnia Psychologiczno-Pedagogiczna w Piszcu

- Remont pomieszczenia pracowni terapeutycznej – 43.000,00 zł
- Remont sali konferencyjnej – 17.000,00 zł

Razem: 60.000,00 zł

6) Specjalny Ośrodek Szkolno-Wychowawczy w Łupkach:

- Wymiana drzwi p.poż. w budynku głównym – 14.000,00 zł
- Remont tarasu nad schodami w budynku głównym – 76.260,00 zł
- Remont pionów instalacji kanalizacji w budynku głównym – 11.750,01 zł

Razem: 102.010,01 zł

7) Dla Dzieci „Skrzydła Anioła” w Łupkach:

- Przystosowanie pomieszczeń poddasza budynku internatowego SOSW w Łupkach w celu utworzenie Domu dla Dzieci „Skrzydła Anioła” – 65.000,00 zł

Razem: 65.000,00 zł

Ogółem na remonty bieżące obiektów szkolnych w 2025 roku wydatkowano: **712.154,01 zł**

Dodatkowo w 2025 roku wykonane zostały bieżące prace remontowe przez pracowników jednostek, którym zakupiono potrzebne materiały i narzędzia. Pracownicy Zespołu Szkół Zawodowych z Biblioteką Pedagogiczną w Piszcu przeprowadzili remont pomieszczeń w warsztatach szkolnych na potrzeby wirtualnej strzelnicy. Jednocześnie zaadaptowali część pierwszego piętra w internacie, gdzie została przeniesiona siedziba Powiatowego Inspektoratu Nadzoru Budowlanego w Piszcu.

## 2. Ochrona zdrowia

### 1) Podstawowe dane dot. SP ZOZ Szpitala Powiatowego w Pisz

- Liczba hospitalizacji 11.796 w tym w SOR 6.405 (spadek o 0,44 % w porównaniu do roku 2024)
- Liczba wyjazdów Zespołów Ratownictwa Medycznego:
  - Biała Piska - 1.082
  - Orzysz - 873
  - Ruciane Nida - 987
  - Pisz 1973 - 1.934

Zespoły pokonały łączny dystans 151.723 km.

- Liczba udzielonych porad specjalistycznych – 47.578 spadek o 19,44%
- Liczba porad udzielonych w Ambulatorium NŚOZ – 7.382 wzrost o 19,82%
- Liczba porodów 209 spadek o 5,85%
- Liczba zatrudnionych pracowników:
  - umowa o pracę - 298 (2024r. - 305)
  - umowy cywilnoprawne 186

W 2025 roku odnotowano niewielki spadek hospitalizacji oraz zmniejszenie liczby udzielonych porad w poradniach specjalistycznych w porównaniu z rokiem poprzednim. Szpital w wyniku otrzymanego wsparcia ze Starostwa Powiatowego w Pisz w łącznej kwocie **1.183.838,65 zł** zakupił sprzęt medyczny dla OITiA, Bloku Operacyjnego, Pracowni Fizjoterapii, Poradni Ginekologiczno-Położniczej w Rucianem - Nidzie. Ponadto wykonano remonty na oddziale Chirurgii Urazowo-Ortopedycznej i Chirurgii Ogólnej oraz przeprowadzono remont drogi wewnętrznej Szpitala.

Gmina Pisz sfinansowała zakup urządzenia do leczenia chorób naczyń i zakrzepicy. Szpital realizując założenia programu naprawczego wykonał z własnych środków finansowych audyt energetyczny budynku głównego Szpitala oraz opracowano dokumentację projektowo-kosztorysową dla zadania pn. „Termomodernizacja budynku Szpitala Powiatowego w Pisz”.

### 2) Inwestycje realizowane w SP ZOZ Szpitalu Powiatowym w Pisz

Lp.	Rodzaj zadania / zakupu	Wartość w zł
1.	Zakup sprzętu dla OITiA oraz Bloku Operacyjnego. Źródła finansowania: dotacja Starostwo Powiatowe w Pisz - 500.000,00 zł; środki własne Szpitala - 33.319,12 zł	533.319,12
2.	Zakup sprzętu i wyposażenia dla Pracowni Fizjoterapii. Źródła finansowania: dotacja Starostwo Powiatowe w Pisz - 20.000,00 zł; środki własne Szpitala - 785,12 zł.	20.785,12
3.	Zakup aparatu USG dla Poradni Ginekologiczno-Położniczej w Rucianem Nidzie. Źródła finansowania: dotacja Starostwo Powiatowe w Pisz - 136.838,65 zł; środki własne Szpitala - 4.101,35 zł	140.940,00

4.	Cyberbezpieczeństwo - zakup sprzętu komputerowego, oprogramowania. Źródła finansowania: środki własne	30.244,60
5.	Remont oddziałów ortopedii i chirurgii. Źródła finansowania: dotacja Starostwo Powiatowe w Pisz - 300.000,00 zł, środki własne - 10.741,64 zł	310.741,64
6.	Zakup mebli do oddziału ortopedyczno-urazowego. Źródła finansowania: dotacja Starostwo Powiatowe w Pisz - 42.000,00 zł; środki własne Szpitala - 6.000,00 zł.	48.000,00
7.	Instalacja wiaty i utwardzenie podłoża pod nią. Źródła finansowania: dotacja Starostwo Powiatowe w Pisz - 78.000,00 zł; środki własne Szpitala - 6.999,99 zł	84.999,99
8.	Zakup urządzeń do leczenia chorób naczyniowych i od zakrzepicy. Źródła finansowania: dotacja Gmina Pisz - 54.000,00 zł; środki własne Szpitala - 3.002,40 zł.	57.002,40
9.	Audyt energetyczny budynku głównego Szpitala dla zadania pod nazwą "Termomodernizacja budynku Szpitala Powiatowego w Pisz". Źródła finansowania: środki własne - 147.600,00 zł	147.600,00
10.	Dokumentacja projektowo-kosztorysowa dla zadania „Termomodernizacja budynku Szpitala Powiatowego w Pisz”. Źródła finansowania: środki własne - 123.000,00 zł	123.000,00
11.	Realizacja projektu pod nazwą "Godność i opieka: Wsparcie w demencji i cukrzycy" w ramach programu Interreg VI-A Litwa-Polska. Okres realizacji 01.08.2025-31.01.2027. Źródła finansowania: środki własne: 4.900,00 zł,	4.900,00
12.	Opracowanie programu funkcjonalno-użytkowego (PFU) wraz z wskaźnikowym zestawieniem kosztów oraz opinią sanitarną dotyczącego oddziału wewnętrznego. Źródła finansowania: środki własne - 23.370,00 zł	23.370,00
13.	Auto czytnik 3M do testów biologicznych (ATTEST) do sterylizatornii. Źródła finansowania: środki własne - 17.220,00 zł.	17.220,00
14.	Samochód osobowy DACIA JOGGER. Źródła finansowania: środki własne - 84.819,00 zł	84.819,00
15.	Zakup 2 zestawów Histeroskopów. Źródła finansowania - środki własne Szpitala - 32.659,20 zł	32.659,20
16.	Zakup lampy operacyjnej i videogastroskopu na potrzeby Szpitala. Źródła finansowania: dotacja Starostwo Powiatowe w Pisz - 107.000,00 zł, środki własne Szpitala - 42.430,00 zł.	149.430,00
<b>RAZEM:</b>		<b>1.809.031,07</b>

*Źródło: Opracowanie własne SP ZOZ Szpital Powiatowy w Pisz*



*Fot. SP ZOZ Szpital Powiatowy w Pisz*  
Remont drogi wewnętrznej



*Fot. SP ZOZ Szpital Powiatowy w Pisz*  
Łóżko do rehabilitacji (zdjęcie po lewej), Fotel do rehabilitacji (zdjęcie po prawej)

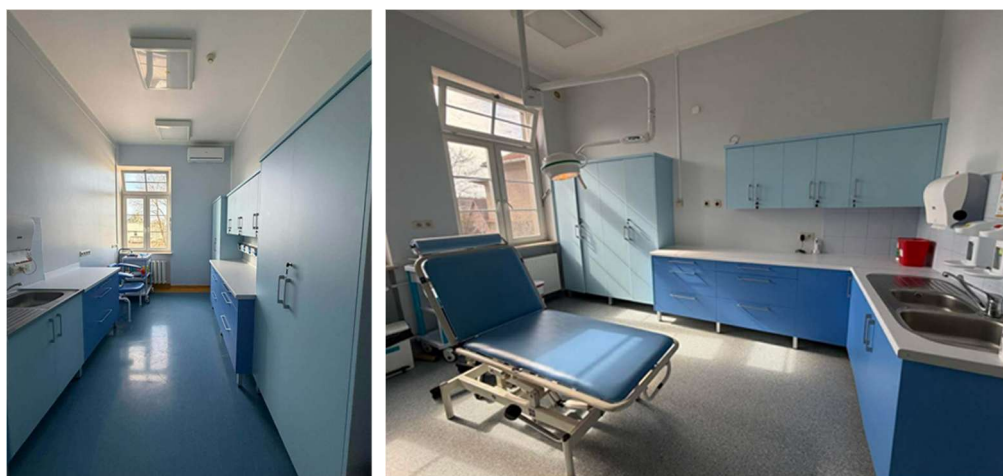

*Fot. SP ZOZ Szpital Powiatowy w Pisz*  
Zakup mebli do Oddziału ortopedyczno-urazowego



Fot. SP ZOZ Szpital Powiatowy w Pisz  
 Zakup samochodu osobowego Dacia Jogger (zdjęcie od lewej)  
 Zainstalowana wiatka (zdjęcie od prawej)

### 3) Darowizny otrzymane przez SP ZOZ Szpital Powiatowy w Pisz

Lp.	Darczyńca	Rodzaj zadania / zakupu	Wartość w zł
1.	Fundacja Wielka Orkiestra Świątecznej Pomocy	Fotele z funkcją leżanki –5 szt.	13.489,20
2.	Rządowa Agencja Rezerw Strategicznych	Urządzenie do mechanicznej kompresji klatki piersiowej Defibtech	44.659,00
<b>RAZEM:</b>			<b>58.148,20</b>

Źródło: Opracowanie własne SP ZOZ Szpital Powiatowy w Pisz

### 3. Drogi publiczne

#### 1) Podstawowe informacje

Na terenie powiatu przebiegają drogi powiatowe o łącznej długości 464,820 km, na których znajduje się:

**165 obiektów inżynierskich**, w tym:

- 1) 23 obiekty mostowe,
- 2) 1 wiadukt,
- 3) 131 przepustów o świetle poniżej 1,5 m<sup>2</sup>,
- 4) 11 przepustów o świetle powyżej 1,5 m<sup>2</sup>,
- 5) 15 przejazdów kolejowych (kat. A – 1, kat. B – 2 oraz kat. D – 12),
- 6) 24,336 km dróg dla rowerów.

Statystyka rodzaju nawierzchni dróg powiatowych:

Rodzaj nawierzchni	Długość [km]	Udział [%]
Bitumiczna	372,987	80,24
Betonowa	1,167	0,25
Kostka kamienna	1,248	0,27
Kostka betonowa	1,675	0,36
Brukowcowa	16,218	3,49
Gruntowa wzmocniona	65,372	14,07
Gruntowa	6,153	1,32
<b>Ogółem:</b>	<b>464,820</b>	<b>100,00</b>

Źródło: Opracowanie własne Powiatowy Zarząd Dróg w Pisz

w tym:

Gmina Pisz

Rodzaj nawierzchni	Długość [km]	Udział w gminie [%]	Udział w powiecie [%]
Bitumiczna	135,129	75,15	36,24
Betonowa	1,137	0,63	97,43
Kostka kamienna	1,248	0,69	100,00
Kostka betonowa	0,673	0,37	40,18
Brukowcowa	8,142	4,53	50,20
Gruntowa wzmocniona	29,026	16,15	44,40
Gruntowa	4,457	2,48	72,44
<b>Ogółem:</b>	<b>179,812</b>	<b>100,00</b>	

Źródło: Opracowanie własne Powiatowy Zarząd Dróg w Pisz

### Gmina Orzysz

Rodzaj nawierzchni	Długość [km]	Udział w gminie [%]	Udział w powiecie [%]
Bitumiczna	66,897	76,41	17,94
Betonowa	0,030	0,03	2,57
Kostka kamienna	0,000	0,00	0,00
Kostka betonowa	1,002	1,15	59,82
Brukowcowa	1,741	1,99	10,74
Gruntowa wzmocniona	16,741	19,12	25,61
Gruntowa	1,138	1,30	18,49
<b>Ogółem:</b>	<b>87,549</b>	<b>100,00</b>	

Źródło: Opracowanie własne Powiatowy Zarząd Dróg w Piszcu

### Gmina Biała Piska

Rodzaj nawierzchni	Długość [km]	Udział w gminie [%]	Udział w powiecie [%]
Bitumiczna	111,821	83,88	29,98
Betonowa	0,00	0,00	0,00
Kostka kamienna	0,00	0,00	0,00
Kostka betonowa	0,00	0,00	0,00
Brukowcowa	5,131	3,85	31,64
Gruntowa wzmocniona	15,799	11,85	24,17
Gruntowa	0,558	0,42	9,07
<b>Ogółem:</b>	<b>133,309</b>	<b>100,00</b>	

Źródło: Opracowanie własne Powiatowy Zarząd Dróg w Piszcu

### Gmina Ruciane-Nida

Rodzaj nawierzchni	Długość [km]	Udział w gminie [%]	Udział w powiecie [%]
Bitumiczna	59,140	92,19	15,86
Betonowa	0,000	0,00	0,00
Kostka kamienna	0,000	0,00	0,00
Kostka betonowa	0,000	0,00	0,00
Brukowcowa	1,204	1,88	7,42
Gruntowa wzmocniona	3,806	5,93	5,82
Gruntowa	0,00	0,00	0,00
<b>Ogółem:</b>	<b>64,150</b>	<b>100,00</b>	

Źródło: Opracowanie własne Powiatowy Zarząd Dróg w Piszcu

W 2025 r. łącznie:

- 1) przebudowano 9,321 km dróg powiatowych,
- 2) przebudowano 0,710 km dróg dla pieszych.

## 2) Inwestycje i remonty dróg powiatowych

W 2025 r. Powiat Piski z budżetu powiatu przeznaczył na realizację zadań drogowych (inwestycje i remonty) środki własne w wysokości 7.150.653,38 zł oraz pochodzące z dofinansowania do zadań inwestycyjnych i remontowych w wysokości 14.307.177,58 zł z następujących źródeł:

### Rządowy Fundusz Rozwoju Dróg– 5 inwestycji:

- 1) Rozbudowa drogi powiatowej Nr 1867N DK Nr 16 (Wierzbiny) – Drygały – Skarżyn od km 0+000 do km 11+200
- 2) Remont drogi powiatowej Nr 1684N (Turowo- Zawady) od km 13+140 do km 16+604
- 3) Remont drogi powiatowej Nr 1875N (Kumielsk – Cwaliny) od km 1+027 do km 2+757
- 4) Remont drogi powiatowej Nr 1664N (Stare Guty) od km 0+340 do km 2+037
- 5) Remont drogi powiatowej Nr 4616N (ul. Jagodna) od km 0+044 do km 0+361

### Program Rezerwa Subwencji Ogólnej na rok 2025 – 1 inwestycja:

- 1) Rozbudowa i przebudowa drogi powiatowej Nr 1680N DK Nr 58 – Skarżyn – Sokoły Jeziorne – Prostki wraz z przebudową mostu w km 1+840 k/m Pawłocin

Wykaz zrealizowanych inwestycji drogowych oraz remontów w 2025 r.

L.p.	Nazwa zadania	Wartość ogółem [zł]
-1-	-2-	-3-
1.	Rozbudowa drogi powiatowej Nr 1867N DK Nr 16 (Wierzbiny) - Drygały - Skarżyn od km 0+000 do km 11+200 / Zakończono (720mb) dwa rondo i dojazdy	8 878 089,47
2.	Opracowanie dokumentacji projektowej oraz przebudowa drogi powiatowej Nr 4628N - ulicy Dworcowej w Piszcu od km 0+156 do km 0+393 (237mb)	615 380,38 zł
3.	Opracowanie dokumentacji projektowej i budowa parkingu w ciągu drogi powiatowej Nr 4609 N - ul. Sikorskiego w Piszcu	196 124,09 zł
4.	Rozbudowa i przebudowa drogi powiatowej Nr 1680N DK Nr 58 – Skarżyn – Sokoły Jeziorne – Prostki wraz z przebudową mostu w km 1+840 k/m Pawłocin /most i odcinek drogi 1250 mb.	5 272 921,65 zł
5.	Przebudowa i rozbudowa drogi powiatowej Nr 1678N DK Nr 58 (Biała Piska- ul. Piłsudskiego - Dmusy - granica powiatu - (Rożyńsk W.) / odcinek 664 mb.	1 376 747,85 zł
6.	Remont drogi powiatowej Nr 1658N (Turowo- Zawady) od km 13+140 do km 16+604/odcinek 2681 mb.	1 613 034,21 zł
7.	Remont drogi powiatowej Nr 1875N (Kumielsk – Cwaliny) od km 1+027 do km 2+757/odcinek 1730 mb.+25 mb.	1 252 798,89 zł
8.	Remont drogi powiatowej Nr 1664N (Stare Guty) od km 0+340 do km 2+037	1 174 638,07 zł

	/odcinek 1697 mb.	
9.	Remont drogi powiatowej Nr 4616N (ul. Jagodna) od km 0+044 do km 0+361/odcinek 664 mb	525 699,24 zł
10.	Remont częściowy chodnika w ciągu drogi powiatowej Nr 1867N w m. Drygały ul. Kościuszki. (210mb)*2	184 561,72 zł
11.	Remont (wzmocnienie) poboczy na drodze powiatowej Nr 1642N w m. Wojnowo.	162 537,00 zł
12.	Remont nawierzchni bitumicznych na gorąco dróg powiatowych Nr 1865N i Nr 1720N	132 236,39 zł
13.	Przebudowa skrzyżowania drogi powiatowej Nr 1666N w m. Rakowo Piskie.	36 285,00 zł
14.	Przebudowa przejść dla pieszych na drodze powiatowej Nr 1646N i Nr 1777N w m. Wejsuny oraz Nr 4658N ul. Osiedle Robotnicze w Orzyszu	36 777,00 zł
<b>Ogółem w 2025 r.</b>		<b>21 457 830,96</b>

*Źródło: Opracowanie własne Powiatowy Zarząd Dróg w Pisz*



*Fot. Powiatowy Zarząd Dróg w Pisz*

Remont drogi powiatowej Nr 1875N (Kumielsk – Cwaliny) od km 1+027 do km 2+757



*Fot. Powiatowy Zarząd Dróg w Pieszce*  
Remont drogi powiatowej Nr 4616N (ul. Jagodna) od km 0+044 do km 0+361



*Fot. Powiatowy Zarząd Dróg w Pieszce*  
Remont drogi powiatowej Nr 1658N (Turowo- Zawady) od km 13+140 do km 16+604



*Fot. Powiatowy Zarząd Dróg w Pisz*  
 Remont drogi powiatowej Nr 1664N (Stare Guty) od km 0+340 do km 2+037



*Fot. Powiatowy Zarząd Dróg w Pisz*  
 Przebudowa i rozbudowa drogi powiatowej Nr 1678N DK Nr 58 (Biała Piska - ul. Piłsudskiego - Dmusy - granica powiatu - (Rożyńsk W.)



*Fot. Powiatowy Zarząd Dróg w Pisz*  
 Przebudowa przejść dla pieszych na drodze powiatowej Nr 1646N i Nr 1777N  
 w m. Wejsuny oraz Nr 4658N ul. Osiedle Robotnicze w Orzyszu



*Fot. Powiatowy Zarząd Dróg w Pisz*  
 Remont nawierzchni bitumicznych dróg powiatowych Nr 1865N oraz 1720N



*Fot. Powiatowy Zarząd Dróg w Pisz*  
 Rozbudowa i przebudowa drogi powiatowej Nr 1680N DK Nr 58 – Skarżyn – Sokoły Jeziorne –  
 Prostki wraz z przebudową mostu w km 1+840 k/m Pawłocin



*Fot. Powiatowy Zarząd Dróg w Pisz*  
Rozbudowa drogi powiatowej Nr 1867N DK Nr 16 (Wierzbiny) – Drygały – Skarżyn  
od km 0+000 do km 11+200

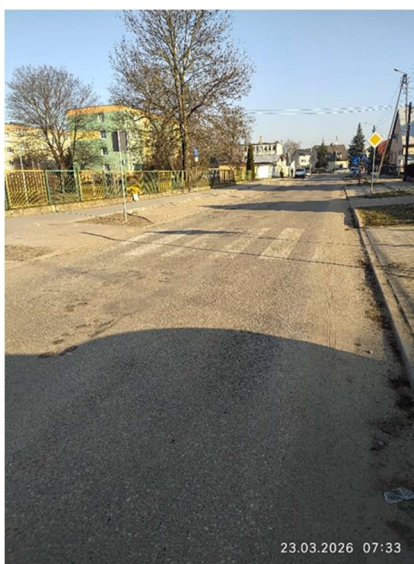

*Fot. Powiatowy Zarząd Dróg w Pisz*  
Opracowanie dokumentacji projektowej i budowa parkingu w ciągu drogi powiatowej  
Nr 4609 N - ul. Sikorskiego w Pisz



*Fot. Powiatowy Zarząd Dróg w Pisz*

Przebudowa skrzyżowania drogi powiatowej Nr 1666N w m. Rakowo Piskie



*Fot. Powiatowy Zarząd Dróg w Pisz*

Remont częściowy chodnika drogi powiatowej Nr 1867N w m. Drygały ul. Kościuszki

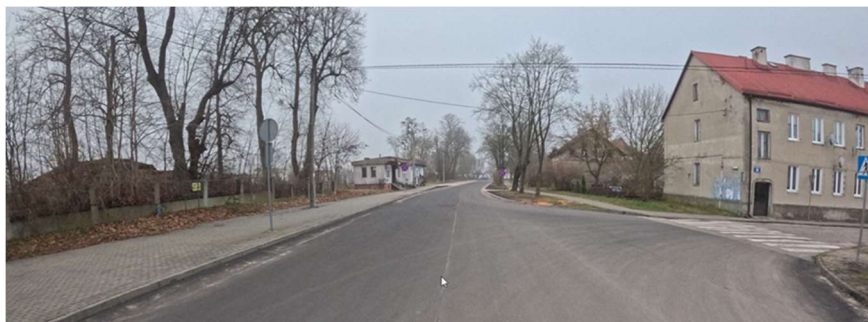

*Fot. Powiatowy Zarząd Dróg w Pisz*

Opracowanie dokumentacji projektowej oraz przebudowa drogi powiatowej Nr 4628N - ulicy Dworcowej w Pisz od km 0+250 do km 0+393



*Fot. Powiatowy Zarząd Dróg w Pisz*

Remont (wzmocnienie) poboczy na drodze powiatowej Nr 1642N w m. Wojnowo

## 4. Przeciwdziałanie bezrobociu oraz aktywizacja lokalnego rynku pracy

### 1) Realizacja projektów i programów

W roku 2025 r na realizację projektów i programów mających na celu aktywizację osób bezrobotnych Powiatowy Urząd Pracy w Pieszku wykorzystał ośrodki w wysokości:

Lp.		Plan na 2025 r.	Wykonanie na dzień 31.12.2025 r.
1.	Fundusz Pracy	3 171 693,57	3 171 693,57
2.	Współfinansowanych z programu regionalnego Fundusze Europejskie dla Warmii i Mazur (FEWiM 2021-2027) (III)	4 113 333,19	4 113 333,19
3.	Krajowy Fundusz Szkoleniowe (podstawowy)	339 100,00	331 689,00
4.	Krajowego Funduszu Szkoleniowego Rezerwa	106 801,83	101 681,83
5.	Rezerwa „Ministra” (I)	448 196,00	448 196,00
6.	Rezerwa „Ministra” (II)	306 267,00	291 844,16
7.	Centra Integracji Społecznej	10 169 905,49	10 169 905,49
8.	Formy Pasywne tj. Zasiłki dla bezrobotnych ze składkami oraz dodatek aktywizacyjny	-	7 745 589,64
9.	Środki na wydatki fakultatywne	597 547,23	597 547,23
	<b>RAZEM</b>	<b>19 252 844,31</b>	<b>26 971 480,11</b>
10.	Współfinansowanych z EFS + Projekt konkursowy Poprawa sytuacji osób pracujących „Aktywni zawodowo-kształcą się i pracują” ( EFS plus + wkład krajowy + wkład własny)	350 318,00	325 880,74
11.	Środki pochodzące z budżetu Starostwa	5 483 785,00	5 483 773,07
	<b>RAZEM środki Powiatowego Urzędu Pracy, w tym środki Funduszu Pracy i Budżetu Starostwa</b>	<b>25 869 947,31</b>	<b>32 781 133,92</b>

Źródło: Opracowanie własne Powiatowy Urząd Pracy w Pieszku.

#### a) Realizacja projektu „Aktywizacja zawodowa osób bezrobotnych w powiecie piskim (III)”

W 2025 r. realizowany był program pt. „Aktywizacja zawodowa osób bezrobotnych w powiecie piskim (III)” współfinansowany ze środków Europejskiego Funduszu Społecznego Plus w ramach programu regionalnego Fundusze Europejskie dla Warmii i Mazur 2021-2027.

Celem projektu jest zwiększenie możliwości zatrudnienia osób bezrobotnych pozostających bez pracy w powiecie piskim.

W 2025 r. ramach projektu **wsparciem objęto 219 osób bezrobotnych** zarejestrowanych w Powiatowym Urzędzie Pracy w Pieszku.

Wsparcie w projekcie skierowane było w szczególności do:

- osób długotrwale bezrobotnych,
- osób z niepełnosprawnością,

- kobiet,
- osób do 30 r.ż.,
- osób powyżej 55 r.ż.,
- osób należących do kategorii młodzieży NEET (to osoba młoda w wieku 18-29 lat, która spełnia łącznie trzy warunki, czyli: nie pracuje ,tj. jest bezrobotna; nie kształci się ,tj. nie uczestniczy w kształceniu formalnym w trybie stacjonarnym tj. dziennym; nie szkoli się, tj. nie uczestniczy w pozaszkolnych zajęciach mających na celu uzyskanie, uzupełnienie lub doskonalenie umiejętności i kwalifikacji zawodowych lub ogólnych, potrzebnych do wykonywania pracy; w procesie oceny czy dana osoba się nie szkoli, a co za tym idzie kwalifikuje się do kategorii NEET, należy zweryfikować czy brała ona udział w tego typu formie aktywizacji, finansowanej ze środków publicznych, w okresie ostatnich 4 tygodni)

Działania przewidziane do realizacji w projekcie: poradnictwo zawodowe /pośrednictwo, szkolenia indywidualne, staż, jednorazowe środki na podjęcie działalności gospodarczej, refundacja kosztów wyposażenia lub doposażenia stanowiska pracy, prace interwencyjne, bon na zasiedlenie, bon szkoleniowy do 31.05.2025r., bon na kształcenie ustawiczne od 01.06.2025 r.

**Okres realizacji projektu od 01.01.2025 r. do 31.01.2026 r.**

**OGólna wartość projektu: 4 113 333,19 zł.**

#### **b) Program aktywizacji zawodowej bezrobotnych w regionach wysokiego bezrobocia**

W 2025 r. realizowany był program pt. „**Program aktywizacji zawodowej bezrobotnych w regionach wysokiego bezrobocia**” współfinansowany ze środków Rezerwy Ministra na finansowanie programu na rzecz promocji zatrudnienia, łagodzenia skutków bezrobocia i aktywizacji zawodowej.

Wsparcie skierowane było do wszystkich bezrobotnych w regionach zamieszkałych w regionie wysokiego bezrobocia, jakim jest powiat piski, ze szczególnym uwzględnieniem:

- osób długotrwale bezrobotnych,
- osób z niepełnosprawnościami,
- kobiet,
- kobiet powracających na rynek pracy po urlopie macierzyńskim,
- osób do 30 r.ż.,
- osób powyżej 50 r.ż.

Działania przewidziane do realizacji w programie:

- roboty publiczne,
- refundacja kosztów wyposażenia lub doposażenia stanowiska

**Okres realizacji programu: 01.05.2025 r.- 31.12.2025 r.**

**Wysokość przyznanych środków:**

**+ 448 196,00 zł (rezerwa I) - wykorzystano 100 %**

zaplanowano 23 osoby, uczestniczyło 23 osoby (5 doposażeń, 18 robót publicznych)

**+ 306 267,00 zł (rezerwa II) – wykorzystano 95,29.%**

zaplanowano 13 osób, uczestniczyło 14 osób (5 doposażeń, 9 robót publicznych)

**RAZEM: = 754 463,00 zł (zwrócono 14 422,84 zł, czyli z całości wykorzystano 98,09%)**  
zaplanowano 36 osób, uczestniczyło 37 osób (10 doposażeń, 27 robót publicznych)

### c) Aktywni zawodowo – kształcę się i pracuję

Powiat Piski/Powiatowy Urząd Pracy w Piszku realizuje projekt konkursowy „**Aktywni zawodowo – kształcę się i pracuję**” współfinansowany ze środków Europejskiego Funduszu Społecznego Plus w ramach programu regionalnego Fundusze Europejskie dla Warmii i Mazur 2021-2027.

Celem projektu jest nabycie lub podwyższenie kwalifikacji zawodowych oraz kompetencji zawodowych przez 52 osoby pracujące znajdujące się w niekorzystnej sytuacji na rynku pracy tj. tzw. ubogich pracujących, osób zatrudnionych na umowach krótkoterminowych, pracujących w ramach umów cywilno-prawnych, zamieszkujących na terenie powiatu piskiego, prowadzące do poprawy warunków zatrudnienia.

Działania przewidziane do realizacji w projekcie:

- 1) Poradnictwo zawodowe/pośrednictwo pracy – 52 uczestników
- 2) Szkolenia indywidualne – 28 uczestników
- 3) Studia podyplomowe – 12 uczestników

Działania zrealizowane w projekcie w 2025 r.:

- 1) Poradnictwo zawodowe/pośrednictwo pracy – 40 uczestników
- 2) Szkolenia indywidualne – 40 uczestników
- 3) Studia podyplomowe – 12 uczestników

Okres realizacji projektu: 01.01.2025 r. – 31.07.2026 r.

Ogólna wartość projektu: 474 954,98 zł

Dofinansowanie ze środków Unii Europejskiej stanowi 90% wartości projektu.

### d) Realizacja programu z Krajowego Funduszu Szkoleniowego

W 2025 r. kwota przeznaczona na **Krajowy Fundusz Szkoleniowy** wynosiła **405 223,83 zł**. W ramach limitu podstawowego w kwocie 303 542,00 zł do 31.12.2025 r. zawarto 65 umów z pracodawcami (podmiotami) o dofinansowanie z Krajowego Funduszu Szkoleniowego działań obejmujących kształcenie ustawiczne pracowników i pracodawcy. Wsparciem objęto 163 pracowników i pracodawców według wskazań pracodawców.

W ramach środków rezerwy Krajowego Funduszu Szkoleniowego do 30.11.2025 r. zawarto 13 umów z pracodawcami (podmiotami) o dofinansowanie z Krajowego Funduszu Szkoleniowego działań obejmujących kształcenie ustawiczne pracowników i pracodawcy. Wsparciem objęto 44 pracowników według wskazań pracodawców na kwotę 101 681,83zł.

## 2) Formy aktywizacji zawodowej

### a) Prace interwencyjne i dofinansowanie osób w wieku 50+

W ramach prac interwencyjnych do 31 grudnia 2025 r. skierowano do pracy **89 osób** bezrobotnych, w tym 57 kobiet, z tego:

- z terenów wiejskich 38 osób, w tym 30 kobiet,
- długotrwale bezrobotnych 23 osoby, w tym 13 kobiet,
- bezrobotnych powyżej 30 roku życia 57 osób, w tym 37 kobiety,

	Gmina Pisz	Gmina Orzysz	Gmina Ruciane Nida	Gmina Biała Piska	Razem
Liczba bezrobotnych	49	5	28	7	89

Źródło: Opracowanie własne Powiatowy Urząd Pracy w Pisz na podstawie danych statystycznych

W ramach prac interwencyjnych skierowano **1 osobę niepełnosprawną** poszukującą pracy ze środków PFRON.

Do pracy w ramach dofinansowania do wynagrodzenia dla osób w wieku 50+ w roku 2025 skierowano **2 osoby** bezrobotne, w tym 2 kobiety, z tego:

- z terenów wiejskich 1 osoba,
- długotrwale bezrobotnych 1 osoba.

Z powyższej liczby skierowanych osób bezrobotnych zatrudnienie realizowane było w ramach środków Funduszu Pracy.

### b) Roboty publiczne

W ramach robót publicznych do 31 grudnia 2025 r. skierowano **106 osób** bezrobotnych, w tym 52 kobiet, z tego:

- z terenów wiejskich 42 osób, w tym 24 kobiety,
- długotrwale bezrobotnych 27 osób, w tym 15 kobiet.

	Gmina Pisz	Gmina Orzysz	Gmina Ruciane Nida	Gmina Biała Piska	Razem
Liczba bezrobotnych	56	10	17	23	106

Źródło: Opracowanie własne Powiatowy Urząd Pracy w Pisz na podstawie danych statystycznych

### c) Refundacja kosztów wyposażenia lub doposażenia stanowiska pracy

Na podstawie **64 złożonych wniosków o refundację kosztów wyposażenia lub doposażenia stanowiska pracy** w 2025 r. Urząd zawarł 47 umów o refundację kosztów wyposażenia lub

doposażenia stanowiska pracy dla skierowanego bezrobotnego. Spośród złożonych wniosków 12 zostało wycofanych przez wnioskodawców, 2 nie podlegały rozpatrzeniu, natomiast 3 nie zostały uwzględnione z uwagi na brak środków na ich sfinansowanie.

W ramach zawartych umów o refundację kosztów wyposażenia lub doposażenia stanowiska pracy Urząd zrefundował **koszty wyposażenia 48 stanowisk pracy**.

W ogólnej liczbie 49 osób skierowanych i zatrudnionych bezrobotnych (w tym 1 osoba na zwolnione stanowisko pracy) na utworzone miejsca pracy zatrudniono 11 kobiet.

Refundację kosztów wyposażenia lub doposażenia stanowisk pracy dla skierowanych przez Urząd bezrobotnych realizowano z wykorzystaniem środków Funduszu Pracy oraz Projektów, zgodnie z danymi przedstawionymi w poniższej tabeli:

Lp.	FORMA AKTYWIZACJI OSÓB BEZROBOTNYCH	Liczba skierowanych i zatrudnionych osób
1.	„Aktywizacja zawodowa osób bezrobotnych w powiecie piskim (III)” realizowany w ramach programu regionalnego Fundusze Europejskie dla Warmii i Mazur 2021-2027	32 (w tym 1 osoba na wymianę), w tym 8 kobiet
2.	Fundusz Pracy	7, w tym 0 kobiet
3.	Środki Funduszu Pracy z rezerwy Ministra - „Program aktywizacji zawodowej bezrobotnych w regionach wysokiego bezrobocia”	10, w tym 3 kobiety
<b>Razem</b>		<b>49</b>

*Źródło: Opracowanie własne Powiatowy Urząd Pracy w Pieszku na podstawie danych statystycznych.*

Liczba osób bezrobotnych skierowanych i zatrudnionych w ramach zawartych umów z podziałem na obszar terytorialny Powiatu Piskiego przedstawiono w poniższej tabeli:

	Gmina Pisz	Gmina Orzysz	Gmina Ruciane Nida	Gmina Biała Piska	<b>Razem</b>
Liczba bezrobotnych	28	8	3	10	<b>49</b>

*Źródło: Opracowanie własne Powiatowy Urząd Pracy w Pieszku na podstawie danych statystycznych*

O refundację kosztów wyposażenia lub doposażenia stanowiska pracy ubiegały się podmioty prowadzące działalność gospodarczą w branży usługowej i handlowej, w tym:

- gastronomicznej,
- budowlanej,
- brukarskiej, wykonujące instalacje elektryczne, hydrauliczne,
- motoryzacyjnej,
- kosmetycznej,
- w zakresie fizjoterapii,

- stolarskiej,
- ogrodniczej,
- przewozowej.

#### d) Dofinansowanie na podjęcie działalności gospodarczej

Do 31 grudnia 2025 r. w ramach wspierania samozatrudnienia przez Powiatowy Urząd Pracy w Pisz 41 osób **bezrobotnych**, w tym 17 kobiet podjęło działalność gospodarczą z udziałem środków Funduszu Pracy i Unii Europejskiej.

Liczba bezrobotnych, którzy podjęli działalność gospodarczą (stan na 31 grudnia 2025 r.)

	Gmina Pisz	Gmina Orzysz	Gmina Ruciane Nida	Gmina Biała Piska	Razem
Liczba bezrobotnych	28	2	6	5	41

Źródło: Opracowanie własne Powiatowy Urząd Pracy w Pisz na podstawie danych statystycznych

Osoby bezrobotne głównie podjęły samozatrudnienie w branży handlowo-usługowej. Z spośród 41 zawartych umów o przyznanie jednorazowo środków na podjęcie działalności gospodarczej:

- 29 osób otrzymało środki na podjęcie działalności gospodarczej w ramach realizacji programu „Aktywizacja osób pozostających bez pracy w powiecie piskim (III)” realizowanego w ramach programu regionalnego Fundusze Europejskie dla Warmii i Mazur,
- 12 osób otrzymało środki na podjęcie działalności gospodarczej ze środków Funduszu Pracy.

#### e) Prace społecznie użyteczne

Na koniec roku 2025 gmina Orzysz zawarła 2 porozumienia, gmina Biała Piska 1 porozumienie. Łącznie do 31 grudnia 2025 r. z w/w formy skorzystało **24 osoby bezrobotne bez prawa do zasiłku** w tym:

- 6 kobiety po 50 roku życia,
- 3 kobiet do 50 roku życia,
- 15 mężczyzn.

Liczba bezrobotnych zatrudnionych w ramach prac społecznie użytecznych (stan na 31 grudnia 2025 r.)

	Gmina Orzysz	Gmina Biała Piska	Razem
Liczba bezrobotnych	14	10	24

Źródło: Opracowanie własne Powiatowy Urząd Pracy w Pisz na podstawie danych statystycznych.

## f) Szkolenia

Przy pomocy środków pozostających w dyspozycji Urzędu do 31 grudnia 2025 r. skierowanych do instytucji szkoleniowych na szkolenia zostało łącznie 34 osoby bezrobotne.

Na szkolenia finansowane w całości ze środków Funduszu Pracy skierowano 8 osób bezrobotnych oraz na współfinansowane z Unii Europejskiej projekty unijne –26 osób.

Liczba bezrobotnych, którzy skorzystali ze szkoleń (stan na 31 grudnia 2025 r.)

	Gmina Pisz	Gmina Orzysz	Gmina Ruciane Nida	Gmina Biała Piska	Razem
Liczba bezrobotnych	22	3	4	5	34

Źródło: Opracowanie własne Powiatowy Urząd Pracy w Pisz na podstawie danych statystycznych

W odpowiedzi na oczekiwane przez pracodawców kwalifikacje i umiejętności kandydatów do pracy oraz na potrzeby osób bezrobotnych, Powiatowy Urząd Pracy w Pisz zorganizował następujące kierunki szkoleń:

Lp.	Nazwa szkolenia	Liczba osób
1.	Prawo jazdy kat. D + kwalifikacja wstępna przyspieszona	3
2.	Prawo jazdy kat C + kwalifikacja wstępna przyspieszona	11
3.	Prawo jazdy kat. C+E	4
4.	Operator wózka jezdniowego podnośnikowego z mechanizmem napędowym	5
5.	Stylizacja paznokci	1
6.	Kurs stolarski	1
7.	Spawacz metodą Tig-Mag	1
8.	Operator koparko-ładowarki	2
9.	Prawo jazdy kat. C	4
10.	Instalacje elektroenergetyczne oraz urządzenia napędowe	1
11.	Kurs kwalifikacji pierwszej pomocy	1

Źródło: Opracowanie własne Powiatowy Urząd Pracy w Pisz na podstawie danych statystycznych.

## g) Bony szkoleniowe

Do dnia 31.12.2025 r. skierowano do instytucji szkoleniowych w ramach realizacji bonu szkoleniowego 9 osób. Na bony szkoleniowe finansowane w całości ze środków Funduszu Pracy skierowano 3 osoby natomiast współfinansowane z Unii Europejskiej – 6 osób.

Liczba bezrobotnych, którzy skorzystali z bonów szkoleniowych (stan na 31 grudnia 2025 r.)

	Gmina Pisz	Gmina Orzysz	Gmina Ruciane Nida	Gmina Biała Piska	Razem
Liczba bezrobotnych	5	0	2	2	9

Źródło: Opracowanie własne Powiatowy Urząd Pracy w Pisz na podstawie danych statystycznych

Wykaz realizowanych przez Powiatowy Urząd Pracy w Piszu bonów szkoleniowych (stan na 30.11.2025 r.)

L.p.	Nazwa szkolenia
1.	Spawanie blach i rur spoinami pachwinowymi metodą TIG 141 (stal nierdzewna), spawanie blach i rur spoinami pachwinowymi metodą TIG 141 (aluminium)
2.	Obsługa wózków jezdniowych podnośnikowych z mechanicznym napędem podnoszenia, z wysięgnikiem oraz wózków z osobą obsługującą podnoszoną wraz z ładunkiem
3.	Prawo jazdy kat. C + kwalifikacja wstępna przyspieszona dla prawa jazdy kat. C, C1, C+E, C1+E
4.	Kurs spawania metoda TIG – 141 FW oraz Kurs spawania metoda MAG FW
5.	Kurs przygotowujący do SEP G1, Kurs SEP- kategoria G1(Eksploatacja)
6.	Szkolenie podstawy stylizacji rzęs 1:1, Szkolenie z metod objętościowych 2/4D, Szkolenie z niestandardowych efektów w stylizacji rzęs
7.	Prawo jazdy kategorii C+E oraz ADR (kurs podstawowy wraz z cysternami)
8.	SZKOŁA COACHÓW AKADEMII SET ONLINE

Źródło: Opracowanie własne Powiatowy Urząd Pracy w Pisz na podstawie danych statystycznych

## h) Staże

Do 31 grudnia 2025 r. Powiatowy Urząd Pracy w Piszu zawarł 54 umowy o zorganizowanie stażu w ramach których skierowano 62 osoby bezrobotne, w tym 47 kobiet:

- 27 osób bezrobotnych, w tym 22 kobiety finansowanych było z Funduszu Pracy,
- 35 osób bezrobotnych, w tym 25 kobiet finansowano w ramach Projektu, Fundusze Europejskie dla Warmii i Mazur'' współfinansowanych ze środków Europejskiego Funduszu Społecznego''

Podział bezrobotnych korzystających ze stażu (stan na 31 grudnia 2025 r.)

	Gmina Pisz	Gmina Orzysz	Gmina Ruciane Nida	Gmina Biała Piska	Razem
Fundusz Pracy	22	1	2	2	27
FEWIM(II)	25	2	3	5	35
Razem	47	3	5	7	62

Źródło: Opracowanie Powiatowy Urząd Pracy w Pisz na podstawie danych statystycznych.

### i) Bony zasiedleniowe

W 2025 r. zostały przyznane **44 bony** zasiedleniowe. W tym **2 osoby** bezrobotne zwróciły otrzymane środki na bon zasiedleniowy. Pracę podjęło **39 osób** bezrobotnych w tym **18 kobiet**,

z tego:

- z terenów wiejskich 11 osób, w tym 5 kobiet,
- długotrwale bezrobotnych 1 osoba, w tym 0 kobiet.

Liczba wydanych bonów dla osób z poszczególnych gmin (stan na 31 grudnia 2025 r.)

	Gmina Pisz	Gmina Orzysz	Gmina Ruciane Nida	Gmina Biała Piska	Razem
Bon na zasiedlenie	28	3	9	4	44

*Źródło: Opracowanie przez Powiatowy Urząd Pracy w Pisz na podstawie danych statystycznych.*

Z powyższej liczby skierowanych osób bezrobotnych zatrudnienie realizowane było w ramach środków Funduszu Pracy, FEWiM.

### j) Świadczenia integracyjne

W powiecie piskim funkcjonują dwa Centra Integracji Społecznej prowadzone przez:

- 1) Stowarzyszenie Kobieta na PLUS Ruciane Nida,
- 2) Centrum Integracji Społecznej w Białej Piskiej prowadzone przez BETEL Ewangelickie Stowarzyszenie Pisz.

Środki wykorzystane przez Centra Integracji Społecznej w 2025 r.

	Centrum Integracji Społecznej w Pisz	Centrum Integracji Społecznej w Białej Piskiej	Razem
Wysokość refundacji świadczeń integracyjnych netto	3 639 125,34 zł	4 340 749,10 zł	7 979 874,44 zł
Wysokość refundacji składki ZUS i podatku od wypłaconych świadczeń integracyjnych	984 781,88 zł	1 205 249,17 zł	2 190 031,05 zł
Liczba uczestników (stan na 31.12.2025)	167	177	344

*Źródło: Opracowanie przez Powiatowy Urząd Pracy w Pisz na podstawie danych statystycznych.*

## k) **Zatrudnienie cudzoziemców**

### **Oświadczenia i powiadomienia o powierzeniu pracy cudzoziemcowi**

W 2025 r. wpłynęło 27 oświadczeń o powierzeniu wykonywania pracy cudzoziemcowi – w tym dla:

- obywateli Ukrainy – 13 osób,
- obywateli Białorusi – 8 osób,
- obywateli Gruzji – 6 osób

Wpisanych do ewidencji zostało 25 oświadczeń o powierzeniu wykonywania pracy cudzoziemcowi, 2 oświadczenia zostały umorzone.

W 2025 r. do Urzędu wpłynęły 54 powiadomienia o powierzeniu wykonywania pracy obywatelom Ukrainy, którzy będą wykonywali pracę na podstawie ustawy z dnia 12 marca 2022 r. o pomocy obywatelom Ukrainy w związku z konfliktem zbrojnym na terytorium tego państwa.

### **Stanowisko/ rodzaj pracy wykonywanej przez obywatela Ukrainy:**

pracownik drogowy, pracownik gospodarczy, monter – serwisant klimatyzacji, zbrojarz, pomoc kuchenna, kucharz, pokojowa, glazurnik, lekarz, recepcjonista, udzielanie świadczeń zdrowotnych - lekarz podstawowej opieki zdrowotnej obejmującej nocną i świąteczną opiekę zdrowotną, udzielanie świadczeń zdrowotnych - lekarz sor, konsultant porad prawnych dla uchodźców z Ukrainy, pomoc w prowadzeniu gospodarstwa rolnego, kasjer/sprzedawca, bosman portu, pracownik utrzymania czystości, magazynier, sprzątaczką, robotnik gospodarczy na terenie hotelu, zbrojarz.

### **Informacja Starosty**

W 2025 roku do Powiatowego Urzędu Pracy wpłynęło 20 ofert pracy na 27 stanowisk zgłoszonych przez pracodawców w celu uzyskania informacji Starosty na temat możliwości zaspokojenia potrzeb kadrowych podmiotu powierzającego wykonanie pracy cudzoziemcowi. Informacja ta była niezbędna w przypadku składania wniosków o zezwolenie na pracę lub zezwolenie na pobyt czasowy.

## l) **Oferty pracy krajowej**

### **Oferty pracy**

W 2025 roku do Powiatowego Urzędu Pracy w Piszcu wpłynęło zapotrzebowanie na 568 miejsc pracy, w tym 282 miejsca pracy dotyczące zatrudnienia subsydiowanego. W porównaniu do 2024 roku oznacza to spadek o 389 miejsc pracy, co stanowi zmniejszenie o 40,65%. Natomiast w przypadku ofert subsydiowanych odnotowano spadek o 24 miejsca pracy, tj. o 7,84%.

Spadek liczby zgłaszanych miejsc pracy wynikał m.in. z zakończenia intensywnego procesu rekrutacyjnego związanego z budową Centrum Dystrybucyjnego Dino w Kaliszkach. W roku 2024 inwestycja ta generowała znaczące zapotrzebowanie na pracowników, natomiast w 2025 roku nastąpiło ustabilizowanie zatrudnienia i obsadzenie większości stanowisk. W konsekwencji zmniejszyła się liczba ofert pracy na stanowiska takie jak magazynier, sprzedawca-kasjer, pracownik ekspedycji magazynowej oraz operator wózków wysokiego składowania.

Powiatowy Urząd Pracy w Piszcu współpracował z pracodawcami, wspierając procesy rekrutacyjne oraz podejmując działania na rzecz ułatwienia mieszkańcom dostępu do zatrudnienia na lokalnym rynku pracy.

W ramach działalności Powiatowy Urząd Pracy w Piszcu organizował giełdy pracy oraz spotkania informacyjne, wspierając osoby bezrobotne i poszukujące pracy w znalezieniu zatrudnienia. Podczas tych wydarzeń przedstawiciele firm szczegółowo omawiali warunki zatrudnienia oraz specyfikę pracy na oferowanych stanowiskach. Zainteresowane osoby bezrobotne miały możliwość aplikowania na konkretne oferty pracy, co umożliwiało im bezpośredni kontakt z pracodawcami.

W 2025 roku w siedzibie urzędu zostały zorganizowane giełdy pracy oraz spotkania informacyjne z udziałem następujących pracodawców:

- 1) Przedsiębiorstwo Produkcyjno-Handlowo-Usługowe „SIL-STAL”,
- 2) Spółka z ograniczoną odpowiedzialnością, Port „U Faryja” – Rejsy Statkami Eugeniusz Faryj,
- 3) „DINO POLSKA” Spółka Akcyjna,
- 4) AGRO-RYDZYNA Sp. z o.o.,
- 5) „AMLUX” Spółka z ograniczoną odpowiedzialnością.

Giełdy pracy to doskonała okazja, by osoby poszukujące pracy mogły bezpośrednio zapoznać się z ofertami i zwiększyć swoje szanse na zatrudnienie.

## 1) Inne działania Powiatowego Urzędu Pracy w Piszcu

### Poradnictwo zawodowe

#### 1) Cykliczne spotkania szkoleniowe z zakresu umiejętności cyfrowych.

Spotkania realizowane są w formie porad grupowych, które odbywają się w siedzibie Powiatowego Urzędu Pracy w Piszcu, w sposób ciągły przez cały rok. Kompetencje cyfrowe obejmują szeroki wachlarz umiejętności, takich jak podstawowa obsługa komputera, korzystanie z internetu, komunikacja online, wyszukiwanie informacji oraz bezpieczeństwo cyfrowe. Umiejętność korzystania z technologii cyfrowych znacząco wpływa na jakość życia, pozycję na rynku pracy, a także dostęp do informacji, usług edukacyjnych, zdrowotnych oraz wielu narzędzi ułatwiających codzienne funkcjonowanie i usprawniających pracę.



*Fot. Powiatowy Urząd Pracy w Piszcu*  
Spotkania szkoleniowe z zakresu umiejętności cyfrowych.

## 2) Zajęcia z uczniami klas maturalnych II Liceum Ogólnokształcącego w Pisz.

W dniu 10 kwietnia 2025 r. w ramach Dnia Akademickiego odbyły się zajęcia pracowników Urzędu Pracy z uczniami klas maturalnych II Liceum Ogólnokształcącego w Pisz, dotyczące rynku pracy. Spotkanie miało na celu przybliżenie maturzystom aktualnej sytuacji na rynku pracy oraz możliwości planowania dalszej ścieżki edukacyjno-zawodowej. Przekazano informacje o zawodach deficytowych i nadwyżkowych, formach wsparcia oferowanych przez urzędy pracy, a także praktyczne wskazówki dotyczące wejścia na rynek pracy po ukończeniu szkoły.

## 3) Spotkanie z młodzieżą w Szkole Podstawowej w Kozuchach.

15 kwietnia 2025 roku pracownicy PUP w Pisz spotkali się z młodzieżą Szkoły Podstawowej w Kozuchach. Omówili prezentację multimedialną zawierającą wskazówki dotyczące wyboru szkoły ponadpodstawowej oraz przygotowania uczniów do świadomego planowania kariery zawodowej w przyszłości. Podczas spotkania omówiony został także barometr zawodów deficytowych i nadwyżkowych w powiecie piskim. Zajęcia były skierowane do uczniów klas VII i VIII.

## 4) Cykliczne spotkania z przedstawicielami Warmińsko-Mazurskiej Brygady Obrony Terytorialnej (WOT) prowadzone w ramach grupowej informacji zawodowej.

Podczas spotkania przedstawiciele Warmińsko-Mazurskiej Brygady Obrony Terytorialnej (Mobilny Zespół Rekrutacyjny) zachęcali do wstąpienia w szeregi Wojsk Obrony Terytorialnej. Omówione zostały zasady postępowania rekrutacyjne oraz uprawnienia i przywileje wynikające z pełnienia Terytorialnej Służby Wojskowej.



*Fot. Powiatowy Urząd Pracy w Pisz*  
Spotkanie informacyjne z przedstawicielami WOT

## 5) Wizyta studyjna wychowanków Warsztatów Terapii Zajęciowej w Pieszu.

W dniu 26 września 2025 r. w Urzędzie Pracy gościli uczestnicy Warsztatów Terapii Zajęciowej w Pieszu, którzy zostali zapoznani z rodzajami usług i instrumentów rynku pracy wspierających osoby poszukujące zatrudnienia.



*Fot. Powiatowy Urząd Pracy w Pieszu*

Wizyta wychowanków Warsztatów Terapii Zajęciowej w Pieszu

## 6) Konkurs plastyczny "Więcej niż zasięg" organizowany w ramach Warmińsko-Mazurskiego Tygodnia Kariery 2025, pod hasłem: „Siła relacji w erze samotności”.

W 2025 r. po raz piąty zorganizowany został konkurs plastyczny, pt. „Więcej niż zasięg”, tym razem skierowany był do uczniów szkół ponadpodstawowych oraz uczniów klas 7 i 8 szkół podstawowych. Konkurs odbywał się w ramach Warmińsko-Mazurskiego Tygodnia Kariery 2025, pod hasłem: „Siła relacji w erze samotności”. Wydarzenie objęte zostało patronatem Starosty Piskiego oraz Dyrektora Powiatowego Urzędu Pracy w Pieszu. Celem konkursu było zachęcenie młodzieży do refleksji nad wartością prawdziwych relacji międzyludzkich w świecie zdominowanym przez media społecznościowe oraz wyrażenie tych przemyśleń w formie artystycznej. 22 października 2025 r. w Hotelu Nad Piszą odbyło się uroczyste wręczenie nagród dla zwycięzców i uczestników V konkursu.



*Fot. Powiatowy Urząd Pracy w Pieszu*  
Konkurs plastyczny „Więcej niż zasięg”



Fot. Powiatowy Urząd Pracy w Pisz  
Konkurs plastyczny „Więcej niż zasięg”



Fot. Powiatowy Urząd Pracy w Pisz  
Konkurs plastyczny „Więcej niż zasięg” - praca uczniów klasy VII Szkoły Podstawowej Nr 1 w Pisz

**7) Warsztaty z uczniami Szkoły Podstawowej nr 1 w Pisz organizowane w ramach Warmińsko-Mazurskiego Tygodnia Kariery 2025.**

23 października 2025 r. odbyły się warsztaty edukacyjne pt. „Razem różnie! - o sile przyjaźni i bycia z innymi”, podczas których uczniowie z klasy 1a rozmawiali o sile przyjaźni, wysłuchali opowiadania pt. "Razem łatwiej", stworzyli sieć wsparcia i klasowe serce przyjaźni.

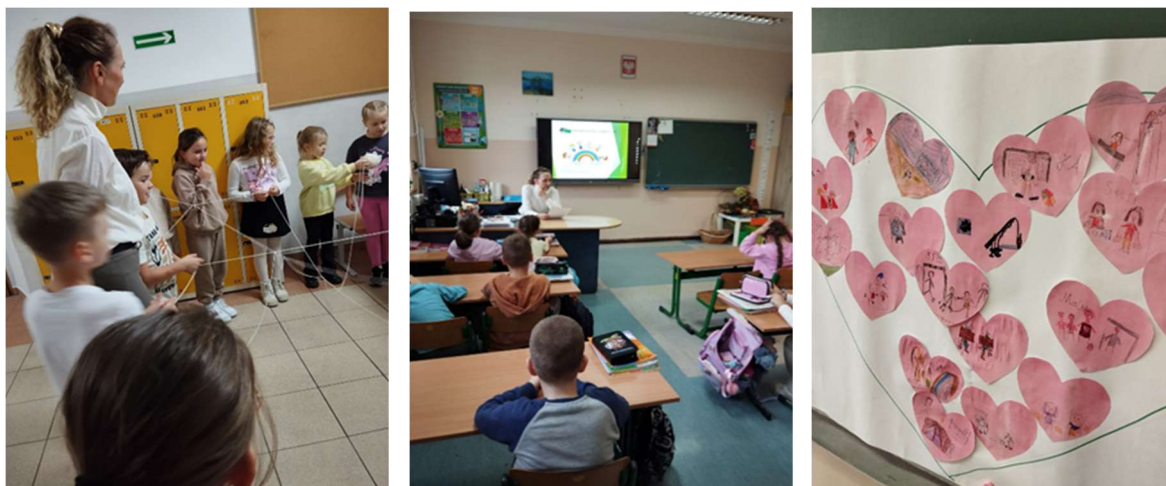

Fot. Powiatowy Urząd Pracy w Pisz  
Warsztaty z uczniami ze Szkoły Podstawowej Nr 1 w Pisz

## 8) Dni Pracodawcy 2025

W dniach 1–5 grudnia 2025 r. Powiatowy Urząd Pracy w Pisz włączył się w ogólnopolską inicjatywę Dni Pracodawców 2025, realizowaną przez Publiczne Służby Zatrudnienia. Działania podejmowane przez urząd miały na celu wsparcie lokalnych pracodawców, promocję współpracy instytucjonalnej oraz dostarczenie aktualnych informacji dotyczących rynku pracy, w tym zmian w przepisach prawa pracy i zatrudniania cudzoziemców. Realizowane przedsięwzięcia nawiązywały do działań wspierających pracodawców prowadzonych przez PUP w Pisz, jak również do kontekstu europejskiego i aktualnych zagadnień rynku pracy, w szczególności w zakresie niedoborów kadrowych, rozwoju umiejętności oraz podejścia „najpierw umiejętności”.

### Grupowe spotkanie informacyjne – ścieżki kariery w służbach mundurowych

W ramach Dni Pracodawców 2025 odbyło się spotkanie informacyjne z młodzieżą Liceum Ogólnokształcącego Zakładu Doskonalenia Zawodowego w Pisz (profil mundurowy).

W wydarzeniu uczestniczyli przedstawiciele:

- Komendy Powiatowej Policji w Pisz,
- Komendy Powiatowej Państwowej Straży Pożarnej w Pisz,
- Wojsk Obrony Terytorialnej.

Celem spotkania było przybliżenie młodzieży możliwości zatrudnienia oraz ścieżek kariery w służbach mundurowych, zapoznanie z wymaganiami rekrutacyjnymi, etapami naboru oraz specyfiką codziennej służby. Uczniowie mieli możliwość bezpośrednich rozmów z funkcjonariuszami, zadawania pytań oraz uzyskania praktycznych informacji dotyczących warunków pracy i perspektyw rozwoju zawodowego.

### Spotkanie informacyjne dla pracodawców z udziałem Urzędu Skarbowego i Straży Granicznej

Istotnym wydarzeniem Dni Pracodawców w 2025 r. było spotkanie informacyjne skierowane do lokalnych pracodawców, zorganizowane w siedzibie Powiatowego Urzędu Pracy w Pisz, z udziałem przedstawicieli Urzędu Skarbowego oraz Warmińsko-Mazurskiego Oddziału Straży Granicznej.

W spotkaniu uczestniczyli pracodawcy reprezentujący różne branże, m.in.:

- budowlaną,
- handlową,
- usługową,
- gastronomiczną i hotelarską,
- transportową,
- rolniczą,
- produkcyjną,
- ochrony zdrowia.

Podczas spotkania przedstawiciele Urzędu Skarbowego omówili zagadnienia związane z funkcjonowaniem Krajowego Systemu e-Faktur (KSeF) oraz aktualne obowiązki przedsiębiorców w zakresie rozliczeń podatkowych. Przedstawiciele Straży Granicznej zaprezentowali zasady legalizacji pracy cudzoziemców, wskazali najczęściej popełniane błędy oraz omówili aktualne procedury, ze szczególnym uwzględnieniem nowej ustawy o warunkach dopuszczalności powierzenia pracy cudzoziemcom, obowiązującej od 2025 r.

## 9) Targi Pracy i Edukacji 2025

W dniu 4 kwietnia 2025 r. w I Liceum Ogólnokształcącym w Pisz odbyły się Targi Pracy i Edukacji. Targi odwiedziło ponad 1000 osób. Dużym zainteresowaniem cieszyły eksperckie konsultacje dotyczące zasad pisania CV. Szkoły uczestniczące w targach zaprezentowały swoje stoiska oraz przygotowały pokazy i gadżety.



Fot. Powiatowy Urząd Pracy w Pisz  
Targi Pracy i Edukacji



Fot. Powiatowy Urząd Pracy w Pisz  
Targi Pracy i Edukacji

## 10) EURES 2025/2026

11 grudnia 2025 r. w ramach trwającej od listopada kampanii EURES 2025/2026 „Your career takes you places” / „Twoja kariera nie zna granic – pracuj w całej Europie!” Urząd Pracy gościł asystentkę EURES z Wojewódzkiego Urzędu Pracy w Olsztynie.

Kampania skierowana jest do osób młodych – studentów, absolwentów, uczestników kształcenia zawodowego oraz osób rozpoczynających karierę zawodową w wieku 18–35 lat. Jej celem jest zwiększenie świadomości na temat usług sieci EURES POLSKA narzędzia wspierającego start i rozwój zawodowy młodych Europejczyków – poprzez doradztwo, dostęp do rzetelnych ofert pracy, staży i praktyk oraz możliwość zdobywania cennego doświadczenia zawodowego.

Podczas spotkania uczestnicy mieli okazję zapoznać się z prezentacją dotyczącą efektywnego i bezpiecznego poszukiwania pracy za granicą za pośrednictwem sieci EURES. Omówiono usługi EURES, platformę Europass, zasady przygotowania się do bezpiecznego wyjazdu oraz przekazano materiały informacyjne. Uczestnicy uzyskali także aktualne informacje o sytuacji na europejskim rynku pracy oraz możliwościach podejmowania legalnej i bezpiecznej pracy za granicą.



Fot. Powiatowy Urząd Pracy w Pisz  
„Twoja kariera nie zna granic – pracuj w całej Europie!”

## 11) Akcja „Stawiamy na swoich”

Powiatowy Urząd Pracy w Piszcu jak co roku wspierał aktywnie lokalnych przedsiębiorców poprzez realizację akcji „Stawiamy na swoich”. Celem tej inicjatywy jest promowanie firm działających w regionie oraz budowanie relacji z pracodawcami. Pośrednicy pracy planowo odwiedzają lokalnych przedsiębiorców, organizując wizyty, które pozwalają na lepsze zrozumienie ich potrzeb oraz oferowanych usług. Relacje z tych wizyt są następnie publikowane na stronie internetowej Powiatowego Urzędu Pracy oraz na jego profilu społecznościowym na Facebooku. Dzięki tym działaniom, przedsiębiorcy mogą skutecznie zaprezentować swoją działalność, co zwiększa ich widoczność na rynku i umożliwia dotarcie do nowych klientów. Inicjatywa ta przyczynia się do dynamicznego rozwoju lokalnej gospodarki oraz wzmocnienia społeczności biznesowej w powiecie.

W ramach tej akcji w 2025 roku pośrednicy pracy odwiedzili następujących pracodawców:

- Sklep Mięсны "U MAŃKA " Marian Banach (Pisz)
- Przedsiębiorstwo-Produkcyjno-Handlowo-Usługowe "Sil-Stal" Sp. z o.o. (Pisz)
- Gabinet Podologiczny "Zdrowe Stopy i Paznokcie" Martyna Paliwoda (Pisz)
- ZaKwiecieście Ewelina Lemańska (Pisz)
- SmartFinanse - doradztwo kredytowo-ubezpieczeniowe Justyna Kuliś (Pisz)
- Z miłości do kobiecości – praca z ciałem Sylwia Kołowajtys-Kotuła (Pisz)
- Perfekcyjne Przedłużanie Katarzyna Dąbrowska (Pisz)
- Salon Fryzur Męskich Kamila Cumach (Pisz)
- NERA GARAGE Artur Nerkowski (Pisz)
- Wooden Luke Łukasz Witkowski (Pisz)
- La' Mani Studio Sylwia Kowalczyk (Orzysz)
- Carlaclinic Karolina Borajkiewicz (Pisz)
- Romek Piątek Foto (Pisz)
- Sofii Boutique Barbara Modzelewska (Pisz)
- Sztuka Włosa Kamila Czajkowska (Pisz)

## 12) Spotkanie Powiatowego Zespołu ds. Ekonomii Społecznej.

Spotkanie odbyło się w Powiatowym Urzędzie Pracy w Piszcu i dotyczyło m.in.:

- współpracy podmiotów ekonomii społecznej z jednostkami samorządu terytorialnego, instytucjami pomocy społecznej i przedsiębiorcami,
- aktualnej oferty Ośrodka Wsparcia Ekonomii Społecznej w Ełku,
- omówienia bieżących potrzeb Zespołu, oraz dyskusji i wolnych wniosków,
- analiza potrzeb i możliwości rozwoju PES-ów w regionie,
- wymiana doświadczeń i dobrych praktyk,
- omówienie kierunków dalszych wspólnych działań.

Dodatkowo poruszony został bardzo ważny temat nowej ustawy o rynku pracy i służbach zatrudnienia, która weszła 1 czerwca 2025 r.



*Fot. Powiatowy Urząd Pracy w Pisz*  
Spotkanie Powiatowego Zespołu ds. Ekonomii Społecznej

### 13) Dzień Pracownika Publicznych Służb Zatrudnienia

27 stycznia 2025 r. obchodzone było Święto Publicznych Służb Zatrudnienia, podczas spotkania w Olszynie Wojewoda Warmińsko-Mazurski Pan Radosław Król wręczył medale i wyróżnienia za długoletnią pracę, dla pracowników urzędu.



*Fot. Powiatowy Urząd Pracy w Pisz*  
Dzień Pracownika Publicznych Służb Zatrudnienia

### 14) Inicjatywy społeczne

#### XXVII Warmińsko-Mazurskie Dni Rodziny

8 czerwca 2025 Powiatowy Urząd Pracy uczestniczył w XXVII Warmińsko-Mazurskich Dniach Rodziny pod hasłem „ZALOGUJ SIĘ DO RODZINY”, połączonych z jubileuszem 25-lecia Parafii Najświętszego Serca Pana Jezusa w Pisz. Powiatowy Urząd Pracy w Pisz, przygotował swoje stoisko z grami, zabawami i nagrodami.



Fot. Powiatowy Urząd Pracy w Pisz  
XXVII Warmińsko-Mazurskie Dni Rodziny

## 15) Działania administracyjne

Dział Ewidencji i Świadczeń zajmujący się obsługą administracyjną Urzędu Pracy w 2025 r. w stosunku do osób bezrobotnych i poszukujących pracy wykonał następujące czynności:

- 1) Wysłano z programu Płatnik do ZUS-u skorygowane komplety rozliczeniowe za poprzednie lata od 1999 r. (RZA, RCA, DRA) – 55 kompletów,
- 2) Zweryfikowano i wysłano do ZUS-u dokumenty - 6 863 szt. w tym:
  - zgłoszeniowe ZZA, ZUA, ZCNA – dla osób bezrobotnych nowo zarejestrowanych z prawem i bez do zasiłku, dla osób tracących prawo do zasiłku z upływu okresu pobierania,
  - wyrejestrowań z ubezpieczeń ZWUA, ZCNA - dla osób tracących prawo do zasiłku z upływu okresu pobierania; utraty statusu osoby bezrobotnej oraz utraty prawa do zasiłku i statusu osoby bezrobotnej z powodu np. z podjęcia pracy, robót publicznych, prac interwencyjnych, rezygnacji.
- 3) Sporządzono wnioski o uporządkowanie okresów podlegania ubezpieczeniom bezpośrednio na koncie ubezpieczonego (KOA) – 55 szt.,
- 4) Dokonano 48 refundacji Centrum Integracji Społecznej (świadczenia integracyjne w kwocie netto oraz składki na ubezpieczenie społeczne uczestników),
- 5) Wydano decyzje administracyjne – około 6 597 szt. w tym:
  - przyznające prawo do zasiłku dla bezrobotnych,
  - o uznaniu za osobę bezrobotną i odmowie przyznania prawa do zasiłku dla bezrobotnych,
  - o przyznaniu prawa do stypendium z tytułu odbywania stażu,
  - o przyznaniu stypendium z tytułu odbywania szkolenia,
  - o przyznaniu prawa do dodatku aktywizacyjnego,
  - uchylające (w toku przeprowadzonego postępowania administracyjnego, w tym odwoławczego),
  - o wstrzymaniu prawa do zasiłku dla bezrobotnych, stypendium,
  - o wznowieniu prawa do zasiłku dla bezrobotnych, stypendium,

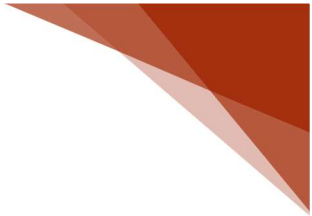
- 
- o odmowie uznania za osobę bezrobotną,
  - zmieniające za zgodą strony,
  - o uznaniu za osobę poszukującą pracy.
- 6) Udzielono 54 odpowiedzi na wnioski.
  - 7) Wydano zaświadczenia dla osób bezrobotnych – 1646 szt. w tym:  
do stażu, kapitału początkowego, renty, emerytury, świadczenia przedemerytalnego, stypendium, dodatku mieszkaniowego, zakładu pracy współmałżonka – na wniosek pisemny lub ustny strony.
  - 8) Zaświadczenia wysłano drogą elektroniczną do Miejsko Gminnych Ośrodków Pomocy Społecznej w Pisz, Białej Piskiej, Rucianem Nidzie oraz Miejskiego Ośrodka Pomocy Społecznej w Orzyszu w programie SEPI – ok. 5 000 szt.
  - 9) Wygenerowano i przesłano deklaracje podatkowe (PIT – 11) – 1 014 zł:
    - elektronicznie do Urzędu Skarbowego,
    - w formie papierowej do osoby zainteresowanej,
  - 10) Sporządzono listy wypłat zasiłków dla bezrobotnych, stypendiów, dodatków aktywizacyjnych, bonów zasiedleniowych.
  - 11) Pobrano dane z ZUS w związku z koniecznością wydania decyzji o przyznaniu osobie statusu osoby bezrobotnej (usługa U1 status) oraz ustalenia prawa do zasiłku (usługa U1 prawo).
  - 12) Pobrano dane z ZUS w związku z koniecznością wydania decyzji o utracie przez osobę statusu osoby bezrobotnej, żądania zwrotu nienależnie pobranego świadczenia (usługa U2).

## 5. Kultura

### 1) Realizacja inwestycji

W 2025 r. wymieniono pompę wodną i hydrofor w Muzeum Michała Kajki w Ogródku oraz przeprowadzono prace gospodarcze realizowane we własnym zakresie, w tym wymianę odcinka drewnianego ogrodzenia terenu muzeum.

### 2) Udostępnianie i ochrona zbiorów, poszerzanie kolekcji

Pozyskane eksponaty i archiwalia:

#### **Muzeum w Praniu**

- archiwalia: fotografie K. I. Gałczyńskiego z okresu pobytu w stalagu, rękopisy Kiry Gałczyńskiej, egzemplarz „Przekroju”
- 5 pozycji do księgozbioru

#### **Muzeum w Ogródku**

- 6 eksponatów etnograficznych,
- 50 woluminów do biblioteki. Muzeum rozpoczęło pozyskiwanie wybranych pozycji z prywatnej biblioteki Andrzeja Waśkiewicza.

Udostępnianie zbiorów:

- Muzeum w Praniu odwiedziło 14 369 osób (nieznaczny wzrost w stosunku do poprzedniego roku);
- ekspozycję w Muzeum w Ogródku odwiedziło 707 osób (wzrost o 18 %)

### 3) Działalność edukacyjna i wydawnicza

#### **Edukacja**

- oba muzea przeprowadziły zajęcia muzealne dla 51 grup zorganizowanych różnych wiekowo, proponując w ofercie 10 tematów związanych z K. I. Gałczyńskim, Michałem Kajką i ich twórczością – ok. 1500 uczestników.

#### **Muzeum w Praniu**

- zorganizowano ponadto 2 letnie zajęcia warsztatowe dla młodszych dzieci „Instrumentami potrzasać” oraz warsztaty „Zaginiony młynek”. Wzięło w nich udział 65 dzieci.
- zorganizowano dwa wykłady dla studentów I roku wydziału aktorskiego Akademii Teatralnej im. A. Zelwerowicza w Warszawie: prowadzony przez prezesa Wydawnictwa Iskry Wiesława Uchańskiego i drugi, kończący projekt przez dyrektora muzeum Wojciecha Kass.

#### **Muzeum w Ogródku**

- Muzeum Michała Kajki w Ogródku wraz z Memuak – Multimedialne Centrum Żeglarstwa i Ekologii w Sztynorcie zorganizowało dzięki pozyskanym przez muzeum środkom finansowym cykl 6 spotkań w ramach Mazurskiej Akademii Ludowej poświęconych kulturze, językowi, literaturze i dziedzictwu Warmii i Mazur:

- „XIX-wieczna gwara mazurska jako element lokalnej kultury”, 27 września 2025 r., wykład Doroty Rembiszewskiej.
  - „Kłopoty ze sztuką ludową – na Mazurach”, 4 października 2025 r.,
  - Wykład Ewa Klekot poświęcony był problematyce definiowania i interpretowania sztuki ludowej na Mazurach.
  - „Świat mazurskiego piśmiennictwa. Od Marcina Gerssa do Michała Kajki”, 18 października 2025 r. Wykład Zbigniewa Chojnowskiego.
  - „Tkaniny ludowe na podstawie zbiorów Muzeum Warmii i Mazur”, 22 listopada 2025 r. Prelegentka: Anna Czachorowska.
  - „Baśnie Andersena po mazursku”, 13 grudnia 2025 r., Wykład Piotra Szatkowskiego.
- W wykładach uczestniczyło łącznie 220 słuchaczy.
- zorganizowano w Centrum Biblioteczno-Kulturalnym w Orzyszu warsztaty śpiewacze (28 czerwca 2025 r.) przygotowujące uczestników do spektaklu „DUSA”. Prowadziła je Monika Wierzbicka, a program obejmował pracę z głosem, ćwiczenia oddechowe i wspólne śpiewanie. Udział wzięło 35 uczestników;
  - w ogrodzie muzeum odbył się plener malarski (20 lipca 2025 r.) prowadzony przez artystkę Agnieszkę Komor; uczestnicy uczyli się podstaw malarskiego zapisu pejzażu i tworzyli prace inspirowane mazurską przyrodą. Udział wzięło 25 osób.



Fot. J. Kass

Warsztaty dla dzieci „Zaginiony młynek”

### Działania online

- Oba muzea prowadziły aktywną komunikację w mediach społecznościowych przez swoje profile na Facebooku i Instagramie;
- Muzeum w Praniu we współpracy z Akademią Teatralną im. A. Zelwerowicza w Warszawie prowadziło w mediach społecznościowych cykl prezentujący przygotowane filmy z interpretacjami wierszy 21 poetów nominowanych do Nagrody Orfeusza realizowane przez studentów I roku kierunku aktorskiego. Prezentacja cyklu zakończyła się w grudniu 2025 r. Wersje audio były z kolei emitowane trzykrotnie w ciągu dnia przez wszystkie dni robocze grudnia na antenie Radia dla Ciebie.

## Działalność naukowa

Muzeum w Praniu wraz z Wydziałem Filologicznym Uniwersytetu w Białymstoku zorganizowało z w dniach 23-24.05. konferencję naukową: „Tomasz Burek pisarz, krytyk literacki, historyk literatury, osobowość życia publicznego”. Wzięło w niej udział 16 naukowców z 11 ośrodków naukowych, uniwersytetów i wydawnictw w całej Polsce a także członkowie rodziny Tomasza Burka – Marta i Krzysztof Burkowie. Wydarzeniami towarzyszącymi było spotkanie z pisarzem Kazimierzem Orłosiem w Krutyńskim Piecku, recital „Pieśni leśnych” Adama Struga i zwiedzanie Ośrodka Edukacji Przyrodniczo-Kulturowej Mazurskiego Parku Krajobrazowego w Krutyńni.

## Działalność wydawnicza

Wspólnie z Katedrą Badań Filologicznych „Wschód-Zachód” Wydziału Filologicznego Uniwersytetu w Białymstoku wydano studia „Konstanty Ildefons Gałczyński. Biografia i wyobraźnia” będące pokłosiem konferencji naukowej, która odbyła się w Muzeum w Praniu w 2023 r.. Redakcja tomu: Wojciech Kass, Jarosław Ławski, format 24x16 cm, il. stron 345.

## 4) Działalność kulturalna

### Działalność kulturalna Muzeum w Praniu



### a) Organizacja dwóch spotkań poza sezonem letnim:

- 25.01. – 120. urodziny K. I. Gałczyńskiego spotkanie połączone z emisją materiałów archiwalnych z prańskiej filmoteki;
  - 5.04. – spotkanie autorskie Anny Piwkowskiej, poetki, laureatki Nagrody Orfeusza 2023
- W spotkaniach wzięło udział 80 osób.

b) Organizacja 42 edycji koncertów „Muzyka u Gałczyńskiego”:

- 13.07.: poezja w interpretacji Wojciecha Malajkata, muzyka: Julia Kociuban – fortepian
- 20.07.: poezja - Katarzyna Skarżanka, muzyka: kwartet saksofonowy Whoop Group
- 27.07.: poezja - Katarzyna Figura, muzyka: Radosław Sobczak – fortepian, Aleksandra Dyrna – sopran. Koncert odbył się w sali Domu Kultury w Rucianem-Nidzie z powodu złych warunków atmosferycznych
- 3.08.: poezja - Jan Peszek, muzyka: Kwartet Śląski. Koncert odbył się w kościele ewangelicko-augsburskim w Wejsunach z powodu złych warunków pogodowych
- 10.08. poezja - Maria Seweryn, muzyka: Paweł Wakarecy – fortepian
- 17.08. „Dancing” spektakl w oparciu o utwory poetyckie K. I. Gałczyńskiego w wykonaniu Mai Berełkowskiej i Piotra Cyrwusa.

Koncerty były dofinansowane przez Ministerstwo Kultury Narodowej z programu operacyjnego „Muzyka”. Dodatkowo pierwszy z nich odbył się we współpracy z Narodowym Instytutem Muzyki i Tańca w ramach cyklu „Z klasyką przez Polskę”.

Koncertów wysłuchało łącznie 1175 osób. Oprócz sprzedawanych biletów wstępu, na każdy koncert było zapraszanych nieodpłatnie po 50 osób z pięciu mazurskich gmin: Białej Piskiej, Orzysza, Pisza, Rucianego-Nidy, Działdowa, Piecek i Lidzbarka Warmińskiego.

c) 21.08., organizacja koncertu chóru dziecięcego Mille Voci – 50 widzów.

d) Organizacja XIV edycji Nagrody im. K. I. Gałczyńskiego ORFEUSZ za najlepszy tom poetycki 2024 r.

Zgłoszono do niej 257 tomików poetyckich. Jury w składzie: prof. A. Czajkowska (Uniwersytet w Częstochowie i Orawie), dr hab. M. B. Kielar (poetka), prof. J. Ławski (przewodniczący, Uniwersytet w Białymstoku), dr B. Maj (Uniwersytet Jagielloński, Akademia Sztuk Teatralnych w Krakowie) i M. Zagańczyk (właściciel wydawnictwa Próby) wyłoniło najpierw 20 książek nominowanych do nagrody, następnie pięciu finalistów oraz laureatkę Orfeusza Mazurskiego (Weronika Pawlik-Kwaśniewska za tomik "Wielka niebieska woda" Wydawnictwa Poesis z Gdyni). Nagrodę główną otrzymał Stanisław Kalina Jaglarz, autor tomiku "Zajęczy Żar" (Wydawnictwo Warstwy, Wrocław). Nagrodę w postaci statuetki, dyplomu i 40 tys. zł wręczył wiceminister kultury Maciej Wróbel podczas gali w dn. 19.07. przy oprawie muzycznej kwartetu saksofonowego The Whoop Group. Laudacje wygłosili członkowie jury. W gali wzięło udział ok. 100 osób.

Relacje z kolejnych etapów rozstrzygnięć jury i z gali wręczenia nagród były możliwie szeroko nagłaśniane: za pośrednictwem internetu, przez newsletter wysyłany do wszystkich najważniejszych polskich redakcji ogólnopolskich mediów, pism literackich, do literackich portali internetowych, w audycjach Radio Olsztyn, Radio Białystok, w programach informacyjnych TVP Olsztyn.

Organizacja nagrody została dofinansowana przez Ministerstwo Kultury i Dziedzictwa Narodowego.



Fot. J. T. Gwiazdowski

**Gala wręczenia Orfeuszy**

Finaliści i jurorzy Nagrody im. K. I. Gałczyńskiego Orfeusz 2025



Fot. J. T. Gwiazdowski

XIV edycja Nagrody im. K. I. Gałczyńskiego Orfeusz za najlepszy tom poetycki roku.

- e) Organizacja planszowej wystawy plenerowej „Kronika olsztyńska K. I. Gałczyńskiego w ilustracjach Elżbiety Wasiuczyńskiej”. Wernisaż odbył się 27 lipca, wystawa była dostępna w Alei Nieznanego Poety do końca października.



Fot. J. Kass

Wystawa plenerowa Kronika olsztyńska K. I. Gałczyńskiego w ilustracjach Elżbiety Wasiuczyńskiej w Alei Nieznanego Poety w Praniu

d) Muzeum współorganizowało ze Stowarzyszeniem Leśniczówka Pranie 9 wydarzeń: koncertów/spektakli/spotkań na scenie

- 12.07. koncert „Trzecia godzina gratis” Wojan Trocki i Czuli Ojcowie;
- 26.07.: Komeda: Perspektywa Nowa – koncert Magdaleny Kumorek i Tubis Trio
- 2.08.: koncert „Dusza”- Soyka&Grott Orkiestra (przedostatni publiczny występ w życiu artysty)
- 9.08.: koncert LEŚMIAN Adama Struga i kompanii
- 15.08. Weź i czytaj! – Próby w Praniu – całodzienny festyn literacki
- 16.08.: Katarzyna Groniec koncert BLIŻEJ
- 20, 21 i 22.08. godz. 18.00 – Teatr PRA! spektakl (monodram) BA!

Wzięło w nich udział 2180 widzów



Fot. J. T. Gwiazdowski (zdjęcie po lewej), Muzeum w Praniu (zdjęcie po prawej)

**Koncert BLIŻEJ** recital Katarzyny Groniec (zdjęcie po lewej)

**Koncert „Dusza”** - Soyka&Grott Orkiestra (zdjęcie po prawej)



Fot. M. Truszkowski

**„Muzyka u Gałczyńskiego”**

Poezja: Maria Seweryn, muzyka: Paweł Wakarecy – fortepian



Fot. A. Glemp

**„Muzyka u Gałczyńskiego”**

„Dancing” spektakl w oparciu o utwory poetyckie K. I. Gałczyńskiego w wykonaniu Mai Berętkowskiej i Piotra Cyrwusa (zdjęcie po lewej)

Poezja w interpretacji Wojciecha Malajkata, muzyka: Julia Kociuban – fortepian (zdjęcie po prawej)



Fot. J. Kass (zdjęcie po lewej), A. Glemp (zdjęcie po prawej)

Koncert chóru dziecięcego Mille Voci (zdjęcie po lewej)

**„Muzyka u Gałczyńskiego”**

Poezja - Katarzyna Skarżanka, muzyka: kwartet saksofonowy Whoop Group (zdjęcie po prawej)



Fot. J.T. Gwiązdowski (zdjęcie po lewej), M. Truszkowski (zdjęcie po prawej)

**Komeda: Perspektywa Nowa** – koncert Magdaleny Kumorek i Tubis Trio (zdjęcie po lewej)

Koncert LEŚMIAN Adama Struga i kompanii (zdjęcie po prawej)



*Fot. A. Glemp*

Teatr PRA! spektakl (monodram) BA! w wykonaniu Łukasza Borkowskiego (zdjęcie po lewej)  
Poezja - Jan Peszek, muzyka: Kwartet Śląski.

Koncert odbył się w kościele ewangelicko-augsburskim w Wejsunach (zdjęcie po prawej)



*Fot. A. Glemp (zdjęcie na dole), J. Kass (zdjęcie na górze po prawej i lewej)*

Wykład dyrektora **Wojciecha Kassa** dla studentów Akademii Teatralnej w Warszawie (zdjęcie na górze po lewej)

Spotkanie pisarza **Kazimierza Orłosa** z uczestnikami konferencji naukowej (zdjęcie na górze po prawej)

Spotkanie autorskie poetki **Anny Piwkowskiej** (zdjęcie na dole)



Fot. J.T. Gwiazdowski

### **Działalność kulturalna Muzeum w Ogródku**

Rok 2025 był dla Muzeum Michała Kajki w Ogródku okresem wyjątkowo intensywnej działalności programowej. Placówka skupiła się na ofercie kulturalnej, edukacyjnej i promocyjnej. Bogaty kalendarz spektakli, koncertów, warsztatów, wystaw i konkursów poetyckich, w tym inauguracja 21. edycji konkursu im. Michała Kajki oraz plenerowa wystawa „Ogródek Sztuki”, potwierdzają, że muzeum pozostaje ważnym ośrodkiem kultury w regionie i promotorem dziedzictwa Warmii i Mazur.

- Organizacja 21. edycji Ogólnopolskiego Konkursu Poetyckiego im. Michała Kajki (gala wręczenia 2 sierpnia 2025 r.).  
Podczas wydarzenia wręczono nagrody i wyróżnienia laureatom wyłonionym spośród setek nadesłanych zestawów poetyckich z całej Polski. Jury konkursu pracowało w składzie: Marek Zagańczyk (przewodniczący), Barbara Gruszka-Zych oraz Igor Bielów. Program gali uzupełniły prezentacje nagrodzonych wierszy w interpretacji Wojciech Malajkat oraz koncert „Gałczyński 120”.
- Spektakl „Wszystko na darmo” (15 czerwca 2025 r.). Teatr im. Stefana Jaracza w Olsztynie zaprezentował spektakl oparty na powieści Waltera Kempowskiego
- Palinocka w Ogródku (21 czerwca 2025 r.). Letnie widowisko łączące lokalne obrzędy, warsztaty rękodzielnicze i plenerowy spektakl „Szeleszcząca trawa”. Udział wzięło 200 osób.
- Przygody Cześka i Wieśka, cz. 2 – „Jak Czesiek i Wiesiek znaleźli apetyt” (18 lipca 2025 r.). Humorystyczny spektakl Teatru Delikates promujący zdrowe odżywianie.
- Spektakl „Poezja w drodze – Listy do (nie)poznanej poety” (19 lipca 2025 r.). Wieczór poetycko-muzyczny inspirowany twórczością Wojciecha Kassa, w którym wystąpili Włodzimierz Galicki, Artur Modrzejewski i Jacek Pietrzak.
- Spektakl „Zaczarowaną dorożką po Krakowie” (27 lipca 2025 r.). Poetycko-muzyczny spektakl Grupy MDM ukazujący Kraków oczyma poetów.
- Ogródek Sztuki – plenerowa wystawa mazurskich artystów (9 sierpnia 2025 r.). Interdyscyplinarna wystawa prac malarskich, rzeźbiarskich i fotograficznych połączona z animacją publiczności.

- Spektakl „DUSA” (10 sierpnia 2025 r.). Autorski monodram i muzyczne studium Moniki Wierzbickiej o mazurskiej pieśni.
- Spektakl „Szeleszcząca trawa” w Memuaku (16 sierpnia 2025 r.). Plenerowe przedstawienie Teatru Delikates w Sztynorcie.
- Koncert „Perły Polskiej Piosenki. Od Warsa do Turnaua” (21 sierpnia 2025 r.). Koncert młodych artystów Studium Wokalno-Aktorskiego z Gdyni prezentujący klasykę polskiej piosenki.
- Premiera spektaklu „Plon, czyli dożynki na Mazurach” (22 sierpnia 2025 r.). Widowisko inspirowane mazurskimi obrzędami dożynkowymi, przygotowane we współpracy ze Studium Wokalno-Aktorskim w Gdyni.
- Koncert „Starsi Panowie Chórem” (23 sierpnia 2025 r.). Koncert Chóru Collegium Musicum Uniwersytetu Warszawskiego z programem piosenek duetu Przybora–Wasowski.
- Premierowy spektakl „Kamyk Metafizyczny” (21 listopada 2025 r.). Filozoficzny spektakl Wojciecha Straszńskiego oparty na twórczości Wojciecha Kassa, prezentowany w Polanie Kultury w Orzyszu

W wydarzeniach wzięło udział łącznie ponad 1150 osób.



Fot. Muzeum Michała Kajki w Ogródku  
Plenerowa wystawa „Ogródek Sztuki”



Fot. Muzeum Michała Kajki w Ogródku

**Spektakl „DUSA”.** Autorski monodram i muzyczne studium Moniki Wierzbickiej (zdjęcie po lewej)  
Spektakl „Szeleszcząca trawa” w Memuaku. Plenerowe przedstawienie Teatru Delikates w Sztynorcie (zdjęcie po prawej)



*Fot. Muzeum Michała Kajki w Ogródku*  
Premiera spektaklu „Plon, czyli dożynki na Mazurach”



*Fot. Muzeum Michała Kajki w Ogródku*  
Premiera spektaklu „Plon, czyli dożynki na Mazurach”

## 6. Promocja powiatu

W 2025 roku Powiat Piski był współorganizatorem następujących wydarzeń:

- Powiatowe Halowe Zawody Młodzieżowych Drużyn Pożarniczych (sfinansowanie nagród zwycięzcom).
- Projekt „Szkółka narciarska-ferie w górach 2025” (realizacja zadania publicznego przez Parafię w Smolanach).
- IV Szkolny Turniej Bowlingowy organizowany przez SOSW w Łupkach (zakup nagród dla uczestników).
- Udział drużyny II LO w Piszcu w Półfinale Województwa w Koszykówce 3x3 Chłopców w Ełku (dofinansowanie przewozu).
- III Turniej Szachowy o tytuł „Szachowego Króla Puszczy Piskiej 2025” (fundowanie nagród dla najlepszych zawodników).
- XV Warmińsko-Mazurski Turniej Bocce Olimpiad Specjalnych (zakup nagród dla 48 zawodników).
- Powiatowy Konkurs Języka Niemieckiego w I LO w Piszcu (zakup zestawów piśmienniczych).
- Udział uczniów ZSZ w Piszcu w Targach Motor Show Poznań 2025 oraz w XXX Ogólnopolskim Turnieju Wiedzy Samochodowej (zakup biletów wstępu).
- Zawody wędkarskie na jeziorze Roś (fundowanie pucharów Starosty).
- Mistrzostwa Wojewódzkie w Piłce Nożnej organizowane przez Powiatowy Szkolny Związek Sportowy (fundowanie pucharów oraz posiłku regeneracyjnego).
- Turniej Piłki Siatkowej Chłopców Szkół Ponadpodstawowych w Rucianem-Nidzie (dofinansowanie przejazdu uczniów).
- Udział uczniów ZSO w Orzyszu w Spartakiadzie sportowo-obronnej klas wojskowych w Olsztynie (dofinansowanie udziału).
- Powiatowe Obchody Dnia Strażaka połączone z jubileuszem 30-lecia KSRG (zakup tabliczek okolicznościowych).
- Piski Sportowy Dzień Dziecka (zakup nagród).
- Koncert muzyki klasycznej „500 lat hołdu pruskiego” w Wejsunach (realizacja zadania publicznego przez Stowarzyszenie Betel).
- XVII Konkurs Umiejętności Leśnych im. Wacława Jatczaka (zakup nagród).
- XXX Zawody Sławkowe z okazji Dnia Dziecka (zakup pucharów).
- Koncert z cyklu „Ognisko Muzyczne Swojemu Miastu” (częściowe pokrycie kosztów koncertu).
- Wydarzenie sportowe „Mikasa Cup Ukta 2025” (przekazanie nagród w postaci bonów i upominków).
- Regaty Żeglarskie „Puchar jeziora Roś” (zakup 18 pucharów).
- Powiatowe Zawody w Lekkiej Atletyce Szkół Ponadpodstawowych (zakup pucharów, medali, dyplomów oraz wody).
- XX Puchar Puszczy Piskiej w BNO (zakup medali i książek).
- XI Festiwal Kultury Łowieckiej (zakup medali i książek).
- Udział reprezentantów powiatu w Mistrzostwach Świata klasy Cadet w żeglarskim w Czechach (realizacja zadania publicznego przez UKŻ Cadet).
- X Powiatowy Turniej Bocce organizowany przez SOSW w Łupkach (zakup medali i nagród).

## 7. Współpraca z innymi samorządami, związkami i stowarzyszeniami

Powiat Piski jest członkiem niżej wymienionych organizacji:

### **Związek Powiatów Polskich**

Powiat Piski pozostaje w strukturach stowarzyszenia Związku Powiatów Polskich, jednej z najbardziej powszechnych ogólnopolskich organizacji zrzeszających powiaty i miasta na prawach powiatu. 27 września 2024 roku Andrzej Nowicki został powołany na Wiceprezesa Zarządu ZPP na VIII Kadencję (2024-2029). W pracach zespołów tematycznych Komisji Wspólnej Rządu i Samorządu Terytorialnego pozostają Członkowie Zarządu Powiatu w Pisz: Komisja ZPP ds. Systemu Finansów Publicznych - Jerzy Małecki; Komisja ZPP ds. Edukacji, Kultury i Sportu - Lidia Borys-Dymczyk; Komisja ZPP ds. Administracji Publicznej i Bezpieczeństwa Obywateli - Tomasz Florczyk; Komisja ZPP ds. Obszarów Wiejskich, Wsi i Rolnictwa - Rafał Dąbrowski.

### **Lokalna Grupa Działania „Mazurskie Morze”**

Powiat Piski w 2025 r. pozostawał członkiem Lokalnej Grupy Działania „Mazurskie Morze”, uczestnicząc w realizacji Lokalnej Strategii Rozwoju w ramach PS WPR 2021–2027. W pierwszym kwartale ogłoszono nabory dotyczące podejmowania i rozwoju działalności gospodarczej oraz rozwoju funkcji pozarolniczych gospodarstw rolnych, poprzedzone spotkaniami informacyjno-konsultacyjnymi dla mieszkańców. LGD wspierała również inicjatywy lokalne, w tym projekt „W zgodzie z naturą”, w ramach którego rozwinięto ogród sensoryczny oraz prowadzono działania edukacyjne dla mieszkańców. Prowadzono także działania promocyjne i integracyjne, uczestnicząc w wydarzeniach lokalnych oraz przygotowując się do kolejnych naborów.

### **Stowarzyszenie "Wielkie Jeziora Mazurskie 2020"**

Powiat Piski pozostaje w strukturach stowarzyszenia "Wielkie Jeziora Mazurskie 2020". W roku 2025, Powiat Piski, za pośrednictwem Powiatowego Zarządu Dróg w Pisz, realizował w ramach współpracy ze stowarzyszeniem zadania z zakresu wdrażania kolejnych etapów projektu Mazurska Pętla Rowerowa.

### **Stowarzyszenie „Szesnastka”**

Powiat pozostawał w strukturach Stowarzyszenia, które powstało w 2007 roku z inicjatywy senatora i rektora Uniwersytetu Warmińsko-Mazurskiego prof. Ryszarda Góreckiego. Skupia osoby lobbujące na rzecz wyremontowania i przebudowy drogi krajowej nr 16. Członkami Stowarzyszenia jest 20 jednostek samorządowych: Powiat Piski, Gmina Orzysz, Miasto Olsztyn, Miasto i Gmina Mrągowo, Gmina Biskupiec, Gmina i Miasto Ełk, Powiat Ełcki, Powiat Mrągowski, Gmina Iława, Gmina Kisielice, Powiat Olsztyński, Miasto Ostróda, Powiat Ostródzki, Gmina Gietrzwałd, Gmina i Miasto Grudziądz, Powiat Grudziądz, Urząd Marszałkowski, Gmina i Miasto Mikołajki, Gmina Barczewo. Celem Stowarzyszenia m.in. jest inicjowanie, propagowanie i realizacja na terenie

zrzeszonych w stowarzyszeniu gmin i powiatów , wspólnych przedsięwzięć służących współpracy na rzecz budowy trasy ekspresowej nr 16. W 2025 r. nie odbyło się żadne spotkanie Członków Stowarzyszenia.

### **Informacje w zakresie organizacji pozarządowych funkcjonujących na terenie Powiatu Piskiego w 2025 r.**

W ewidencji prowadzonej w Wydziale Promocji i Rozwoju wykazano na koniec roku 2025 r.:

- 99 stowarzyszeń zarejestrowanych w Krajowym Rejestrze Sądowym,
- 16 stowarzyszeń zwykłych zarejestrowanych w rejestrze Starosty,
- 33 Ochotniczych Straży Pożarnych,
- 29 fundacji,
- 9 Klubów Sportowych,
- 14 Uczniowskich Klubów Sportowych
- 21 Klubów sportowych wpisanych do KRS.

### **Współpraca zagraniczna**

#### **- współpraca z Rejonem Alytus, Litwa**

Powiat Piski kontynuował współpracę z samorządem Rejonu Alytus. W dniu 6 lipca 2025 r. delegacja Powiatu Piskiego wzięła udział w obchodach Dnia Państwowości Litwy (koronacji króla Mendoga), które odbyły się w miejscowości Daugai. Wizyta stanowiła okazję do podtrzymania relacji partnerskich, wymiany doświadczeń oraz rozmów dotyczących dalszej współpracy pomiędzy samorządami.

W 2025 r. współpraca z Rejonem Alytus była również realizowana poprzez wspólne projekty współfinansowane ze środków Programu Interreg VI-A Litwa-Polska 2021-2027. Powiat Piski uzyskał dofinansowanie na realizację trzech projektów, w tym jednego w roli partnera wiodącego oraz dwóch jako partner projektu.

Jako partner wiodący Powiat Piski realizuje projekt „Wzrastaj zdrowo-wspieranie rozwoju sensorycznego i zdrowia psychicznego dzieci i młodzieży z Powiatu Piskiego i Rejonu Alytus” (LTPL00454), którego celem jest wsparcie dzieci i młodzieży poprzez działania edukacyjne, szkoleniowe oraz współpracę transgraniczną.

Jako partner Powiat Piski uczestniczy w realizacji projektów:

**„Razem gotowi – zarządzanie kryzysowe w samorządach przygranicznych (REACT)”**, którego celem jest wzmocnienie zdolności reagowania na sytuacje kryzysowe poprzez szkolenia, działania edukacyjne i współpracę instytucjonalną,

**„Godność i opieka-pomoc w demencji i cukrzycy”**, ukierunkowanego na poprawę jakości usług zdrowotnych poprzez modernizację infrastruktury, wyposażenie placówek oraz działania edukacyjne.

Rok 2025 miał charakter przygotowawczy i obejmował podpisanie umów o dofinansowanie oraz rozpoczęcie działań organizacyjnych, natomiast zasadnicza realizacja projektów przewidziana jest na lata 2026-2027.

## - **współpraca ze Związkiem Powiatów Schleswig- Flensburg, Niemcy**

Powiat Piski kontynuował współpracę ze Związkiem Powiatów Schleswig-Flensburg. W 2025 r. kluczowym wydarzeniem była wizyta delegacji samorządowych z Niemiec oraz Rejonu Alytus (Litwa), która odbyła się w czerwcu na terenie powiatu piskiego. Wizyta miała na celu podtrzymanie i rozwój relacji partnerskich oraz wymianę doświadczeń pomiędzy samorządami. W jej trakcie odbyło się spotkanie robocze przedstawicieli samorządów Polski, Litwy i Niemiec, podczas którego omówiono kierunki dalszej współpracy oraz możliwości realizacji wspólnych inicjatyw. Program wizyty obejmował również udział delegacji w wydarzeniach lokalnych oraz prezentację walorów turystycznych powiatu piskiego, co sprzyjało promocji regionu i wymianie dobrych praktyk. Wizyta była istotna także w kontekście zmian samorządowych w regionach partnerskich i stanowiła podstawę do nawiązania relacji między nowymi władzami. Strony zadeklarowały wolę dalszego rozwijania współpracy, w tym w formule trójstronnej (Polska–Litwa–Niemcy), w szczególności w obszarach turystyki, kultury i gospodarki.

Ponadto w 2025 r. przedstawiciel Powiatu Piskiego Jerzy Małecki uczestniczył w kongresie Niemiecko-Polskiej Grupy Roboczej „Komunalne Partnerstwa” (AKP), który odbył się w dniach 26–28 września w Wismarze. Spotkanie stanowiło forum wymiany doświadczeń oraz dyskusji na temat współpracy samorządowej, wyzwań finansowych jednostek samorządu terytorialnego oraz aktualnych zagadnień europejskich, w tym wpływu sytuacji międzynarodowej na funkcjonowanie samorządów.

## **8. Porządek publiczny, bezpieczeństwo obywateli, obronność**

- 1) **Powiatowy Plan Zarządzania Kryzysowego** został zatwierdzony przez Wojewodę Warmińsko – Mazurskiego w 2023 roku. Realizowany jest w razie wystąpienia zdarzeń noszących znamiona kryzysu.
- 2) **Plan zamierzeń obronnych Powiatu Piskiego na rok 2025** zatwierdzony w dniu 3 stycznia 2025 r.
- 3) **Plan Operacyjny Funkcjonowania Powiatu Piskiego**, przeprowadzono częściową aktualizację dokumentu według najnowszych wytycznych Warmińsko-Mazurskiego Urzędu Wojewódzkiego.

Z Planu Zarządzania Kryzysowego w 2025 roku korzystano na bieżąco, w zależności od rodzaju zdarzeń kryzysowych występujących na terenie powiatu. W związku z czym realizowane było Zarządzenie nr 404 Wojewody Warmińsko-Mazurskiego z dnia 9 grudnia 2024 roku w sprawie zasad i trybu informowania Wojewody Warmińsko-Mazurskiego o zagrożeniach i zdarzeniach kryzysowych występujących na terenie województwa warmińsko-mazurskiego oraz Zarządzenie nr 1/2025 Starosty Piskiego z dnia 3 stycznia 2025 r. w sprawie zasad i trybu informowania Starosty Powiatu Piskiego o zdarzeniach kryzysowych występujących na terenie powiatu piskiego. Wydział Zarządzania Kryzysowego Starostwa Powiatowego w Piszku składał codzienne raporty o zdarzeniach kryzysowych do Wojewódzkiego Centrum Zarządzania Kryzysowego poprzez Centralną Aplikację Raportującą (CAR).

W 2025 roku odbyły się cztery posiedzenia Powiatowego Zespołu Zarządzania Kryzysowego:

- **19.03.2025 r.** - posiedzenie odbyło się w związku z cyberatakiem na systemy teleinformatyczne Starostwa Powiatowego w Piszcu oraz Powiatowego Zespołu Ekonomiczno-Administracyjnego Szkół i Placówek. W wyniku zdarzenia wewnętrzne systemy informatyczne instytucji zostały zakłócone. Starostwo podjęto natychmiastowe działania mające na celu zabezpieczenie systemów oraz zminimalizowanie skutków incydentu.

- **05.05.2025 r.** - posiedzenie zostało zwołane z powodu możliwości wystąpienia pryszczycy na terenie Powiatu Piskiego. Omówiono zagrożenia, sposoby prewencji oraz skutki ekonomiczne i społeczne jakie mogą wystąpić w przypadku stwierdzenia choćby jednego zakażonego zwierzęcia. W posiedzeniu uczestniczyli przedstawiciele KP PSP w Piszcu, KP Policji w Piszcu, Powiatowy Lekarz Weterynarii, przedstawiciele gmin z terenu powiatu, przedstawiciel 44 Batalionu Lekkiej Piechoty w Elku, członkowie Komisji Bezpieczeństwa i Porządku oraz pracownicy Wydziału Zarządzania Kryzysowego.



*Fot. Starostwo Powiatowe w Piszcu*

Posiedzenie Powiatowego Zespołu Zarządzania Kryzysowego w dniu 05.05.2025 r.

- **10.07.2025 r.** – posiedzenie poświęcone było bieżącej sytuacji hydrologicznej w związku z intensywnymi opadami deszczu i ostrzeżeniami IMGW. Ponadto sprawdzono gotowość służb do działań oraz omówiono zasady postępowania w przypadku wystąpienia zagrożenia tj. zabezpieczenie ewentualnej ewakuacji, zapewnienia noclegów dla dzieci, młodzieży i innych osób przebywających na obozach i polach biwakowych. W posiedzeniu udział wzięli przedstawiciele KP PSP w Piszcu, Lasów Państwowych oraz pracownicy gmin z terenu powiatu oraz pracownicy Starostwa Powiatowego w Piszcu.



*Fot. Starostwo Powiatowe w Piszcu*

Posiedzenie Powiatowego Zespołu Zarządzania Kryzysowego w dniu 10.07.2025 r.

- **11.12.2025 r.** – zwołano posiedzenie w celu omówienia zagadnień z zakresu zarządzania kryzysowego, obrony cywilnej i ochrony ludności tj.: udzielenie pomocy psychologicznej poszkodowanym, właściwe utrzymanie dróg, zabezpieczenie logistyczne osób biorących udział w zdarzeniach kryzysowych, udzielenie pomocy rannym zwierzętom dziko żyjącym oraz domowym, zapewnienie płynnego przepływu informacji pomiędzy służbami, przedstawicielami gmin, powiatu i województwem.

Ponadto w miesiącach od stycznia do czerwca 2025 r. Wydział Zarządzania Kryzysowego zrealizował 5 spotkań przygotowujących do przeprowadzenia ćwiczeń doskonalących pod kryptonimem „BORSUK 2025”, Ćwiczenie „BORSUK 2025” przeprowadzone było w dniach 01-02.10.2025 r. a głównym tematem było „osiąganie wyższych stanów gotowości obronnej oraz realizacja przedsięwzięć wynikających z planów operacyjnych funkcjonowania powiatu i gmin w warunkach zewnętrznego zagrożenia bezpieczeństwa państwa i w czasie wojny oraz w czasie wystąpienia sytuacji kryzysowych na terenie powiatu piskiego”. W działaniach udział wzięli: strażacy z KP PSP i OSP, funkcjonariusze Policji, Straży Leśnej, Żandarmerii Wojskowej i Wojsk Inżynieryjnych, przedstawiciele Wojskowego Centrum Rekrutacji, pracownicy starostwa i urzędów gmin, a także Przedsiębiorstwo Wodociągów i Kanalizacji w Pisz. Głównym celem ćwiczeń było sprawdzenie oraz doskonalenie współpracy służb i administracji w sytuacjach kryzysowych. Pierwszego dnia ćwiczeń odbyło się pięć epizodów ćwiczebnych oraz uruchomiono stały dyżur Starosty. W drugim dniu uruchomiony został stały dyżur Starosty, a w gminach na terenie powiatu uruchomiono we współpracy z Wojskowym Centrum Rekrutacji Akcję Kurierską.

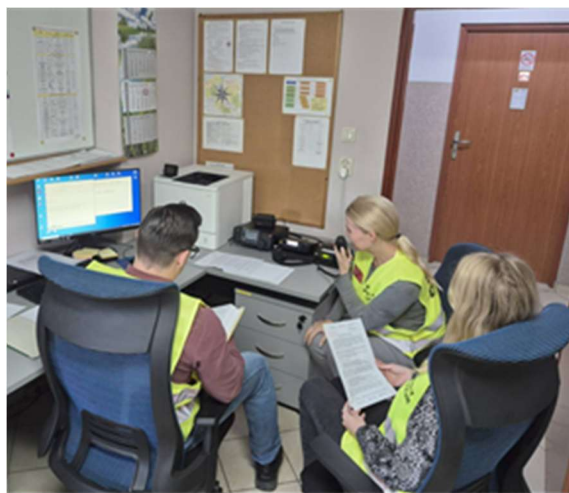

*Fot. Starostwo Powiatowe w Pisz*

Funkcjonowanie Stałego dyżuru w dniu 02.10.2025 (zdjęcie po lewej)  
Stanowisko łączności zapasowej w czasie ćwiczenia „BORSUK 2025” (zdjęcie po prawej)



Fot. Starostwo Powiatowe w Pisz  
Ewakuacja pracowników w czasie ćwiczenia „BORSUK 2025”.



Fot. Starostwo Powiatowe w Pisz  
Ćwiczenie „BORSUK 2025” w dniu 01.10.2025 r.

**Wydział Zarządzania Kryzysowego w ramach realizacji Planu prowadził akcje informacyjne:**

- rozsyłanie ostrzeżeń pogodowych i prognoz niebezpiecznych zjawisk mogących wystąpić na terenie powiatu,
- propagowanie bezpiecznych zachowań nt: czadu; osób bezdomnych; wypalania traw; dopalaczy; zachowań podczas gwałtownych burz, huraganów, silnych wiatrów, nawałnic, terroryzmu, bezpiecznego korzystania z akwenów wodnych latem i zimą,
- informowanie ludności o włączeniu syren alarmowych.

**W ramach Planu zamierzeń obronnych Powiatu Piskiego na rok 2025 realizowano zadania:**

- Częściowa aktualizacja Planu Operacyjnego Funkcjonowania Powiatu na wypadek zagrożenia bezpieczeństwa państwa i czasu wojny.
- Opracowanie Narodowego Kwestionariusza Pozamilitarnych Przygotowań Obronnych.
- Przeprowadzenie szkoleń obsad stałego dyżuru we własnych i podległych jednostkach organizacyjnych
- Sprawdzenie gotowości działania systemu stałego dyżuru i przeprowadzenie jego treningu w ramach ćwiczenia doskonalącego.

- Prowadzenie prac związanych z wyłączeniem osób z obowiązku pełnienia służby wojskowej w razie ogłoszenia mobilizacji i w czasie wojny.
- Aktualizacja dokumentacji Stałego Dyżuru w związku z Zarządzeniem Wojewody Warmińsko-Mazurskiego w sprawie utworzenia.
- Uczestnictwo w ćwiczeniu doskonalącym o kryptonimie „BORSUK 2025”
- Organizacja i przeprowadzenie kwalifikacji wojskowej w 2025 r.
- Udział w odprawie szkoleniowo – planistycznej na 2025 rok organizowanej przez Wydział Bezpieczeństwa i Zarządzania Kryzysowego Warmińsko-Mazurskiego Urzędu Wojewódzkiego w Olsztynie.

## Kwalifikacja Wojskowa

Kwalifikacja Wojskowa w Powiecie Piskim odbyła się w dniach od 10.02.2025 r. – 28.02.2025 r. Prace Powiatowej Komisji Lekarskiej trwały 15 dni. Starosta Piski otrzymał od Szefa Wojskowego Centrum Rekrutacji w Ełku podziękowanie za nieocenione wsparcie w organizacji i przeprowadzeniu Kwalifikacji Wojskowej w 2025 roku.



*Fot. Starostwo Powiatowe w Pisz  
Kwalifikacja Wojskowa 2025 r.*

Do kwalifikacji wojskowej w 2025 r. wezwano:

- mężczyzn urodzonych w 2006 r.;
- mężczyzn urodzonych w latach 2001 - 2005, którzy nie posiadają określonej kategorii zdolności do czynnej służby wojskowej;
- osoby, które w latach 2023 i 2024:
  - a) zostały uznane przez powiatowe komisje lekarskie za czasowo niezdolne do służby wojskowej ze względu na stan zdrowia, jeżeli okres tej niezdolności upływa przed zakończeniem kwalifikacji wojskowej;
  - b) zostały uznane przez powiatowe komisje lekarskie za czasowo niezdolne do służby wojskowej ze względu na stan zdrowia, jeżeli okres tej niezdolności upływa po zakończeniu kwalifikacji wojskowej i złożyły wniosek o zmianę kategorii zdolności,

- o którym mowa w art. 64 ust. 4 ustawy z dnia 11 marca 2022 r. o obronie Ojczyzny, przed dniem zakończenia kwalifikacji wojskowej;
- c) kobiety urodzone w latach 1998–2006 posiadające kwalifikacje przydatne do służby wojskowej oraz kobiety pobierające naukę w celu uzyskania tych kwalifikacji, które w roku szkolnym lub akademickim 2024/2025 kończą studia na kierunkach lub kończą naukę w zawodach, o których mowa w przepisach wydanych na podstawie art. 60 ust. 7 ustawy z dnia 11 marca 2022 r. o obronie Ojczyzny;
- d) osoby, które ukończyły 18 lat życia i zgłosiły się ochotniczo do kwalifikacji wojskowej oraz osoby o nieuregulowanym stosunku do służby wojskowej do końca roku kalendarzowego, w którym kończą 60 lat życia, jeżeli nie posiadają określonej kategorii zdolności do czynnej służby wojskowej i zgłosiły się do kwalifikacji wojskowej.

Na kwalifikacji wojskowej stawiło się 257 osób z czego:

- rocznik podstawowy: kat. A -184 osoby, kat. D – 34 osoby kat. E – 9 osób,
- rocznik starszy kat. A -10 osób, kat. D - 4 osoby, kat. E – 1 osoba.
- kobiety 13: kat. A- 12 osób, kat. D – 1 osoba.
- ochotnicy mężczyźni – kat. A – 2 osoby.

### **Działania edukacyjne w zakresie bezpieczeństwa**

W dniu 4 marca 2025 r. w I Liceum Ogólnokształcącym w Piszcu odbyły się powiatowe eliminacje do I Wojewódzkiego Konkursu Wiedzy o Ochronie Ludności i Bezpieczeństwie Powszechnym. Eliminacje powiatowe zostały zorganizowane przez pracowników Wydziału Zarządzania Kryzysowego i Wydziału Promocji przy współudziale wykwalifikowanego ratownika medycznego.

Celem Konkursu było przede wszystkim popularyzacja problematyki bezpieczeństwa i ochrony ludności wśród młodzieży szkół średnich oraz przygotowanie do racjonalnych zachowań w obliczu zagrożeń cywilizacyjnych, a także kształtowanie nawyków i umiejętności w zakresie udzielania pierwszej pomocy w nagłych wypadkach.



*Fot. Starostwo Powiatowe w Piszcu*

Powiatowe eliminacje I Wojewódzkiego Konkursu Wiedzy o Ochronie Ludności i Bezpieczeństwie Powszechnym

Konkurs cieszył się zainteresowaniem wśród uczniów szkół średnich z terenu powiatu piskiego. Wzięło w nim udział 10 osób wyłonionych w eliminacjach szkolnych. W zmaganiach międzyszkolnych uczestniczyły reprezentacje 5 szkół:

- Liceum Ogólnokształcące w Pieszu Zakład Doskonalenia Zawodowego w Białymstoku
- Zespołu Szkół Leśnych w Rucianem – Nidzie
- Zespół Szkół Zawodowych z Biblioteką Pedagogiczną w Pieszu
- Zespół Szkół Ogólnokształcących w Orzyszu
- Zespół Szkół Nr 1 w Białej Piskiej

W indywidualnych rozgrywkach na szczeblu powiatu zwyciężyli:

- I miejsce** - Szymon Zaczkowski - Liceum Ogólnokształcące w Pieszu Zakład Doskonalenia Zawodowego w Białymstoku
- II miejsce** - Wiktoria Weichman – Liceum Ogólnokształcące w Pieszu Zakład Doskonalenia Zawodowego w Białymstoku
- III miejsce** - Krzysztof Krysiak - Zespół Szkół Zawodowych Biblioteką Pedagogiczną w Pieszu

W rywalizacji szkół:

- I miejsce:** - Liceum Ogólnokształcące w Pieszu Zakład Doskonalenia Zawodowego w Białymstoku
- II miejsce:** - Zespół Szkół Zawodowych z Biblioteką Pedagogiczną w Pieszu
- III miejsce:** - Zespół Szkół Ogólnokształcących w Orzyszu
- IV miejsce:** - Zespół Szkół Nr 1 w Białej Piskiej
- V miejsce:** - Zespół Szkół Leśnych w Rucianem – Nidzie

Powiat Piski w I Konkursie Wojewódzkim w dniu 14.03.2025 r. reprezentowali uczniowie Liceum Ogólnokształcącego w Pieszu Zakład Doskonalenia Zawodowego w Białymstoku.



Fot. Starostwo Powiatowe w Pieszu

Powiatowe eliminacje I Wojewódzkiego Konkursu Wiedzy o Ochronie Ludności i Bezpieczeństwie Powszechnym



Fot. Starostwo Powiatowe w Pisz

Powiatowe eliminacje I Wojewódzkiego Konkursu Wiedzy o Ochronie Ludności i Bezpieczeństwie Powszechnym

### Wspieranie działań Policji i Straży

W 2025 r. Powiat Piski kontynuował wsparcie finansowe na realizację zadań Powiatowej Komendy Policji w Pisz. W ramach Funduszu Wsparcia dla Komendy Wojewódzkiej Policji w Olsztynie przekazano dotację na: sfinansowanie kosztów utrzymania i funkcjonowania Komendy Powiatowej Policji w Pisz w kwocie **9.999,93 zł** oraz dofinansowanie zakupu dwóch pojazdów służbowych oraz ich pierwszego wyposażenia dla Komendy Powiatowej Policji w Pisz w kwocie **90.000,00 zł**. Na sesji w dniu 26 czerwca 2025 roku Rada Powiatu Pisz przyjęła:

- Informację dotyczącą zapewnienia bezpieczeństwa i porządku publicznego w powiecie oraz realizacji zadań przez Komendę Powiatową Policji w 2024 r.

W 2025 r. Powiat Piski przekazał również dotację dla Komendy Wojewódzkiej Państwowej Straży Pożarnej w Olsztynie z przeznaczeniem na: remont komory dymowej znajdującej się na terenie KPPSP w Ełku w kwocie **3.000,00 zł** oraz dofinansowanie zakupów inwestycyjnych jednostek organizacyjnych Państwowej Straży Pożarnej na terenie województwa warmińsko-mazurskiego w kwocie **70.000,00 zł**. Na sesji w dniu 26 czerwca 2025 roku Rada Powiatu Pisz przyjęła:

- Informację o stanie bezpieczeństwa, ochrony przeciwpożarowej oraz zagrożeniach pożarowych powiatu i funkcjonowaniu sił ratowniczych w 2024 r.

## 9. Nieodpłatna pomoc prawna

Zarządzeniem Starosty Piskiego nr 9/2025 z dnia 17 stycznia 2025 r. określono lokale, w których usytuowano punkty nieodpłatnej pomocy prawnej, nieodpłatnego poradnictwa obywatelskiego oraz określono wykaz planowanych dyżurów nieodpłatnej pomocy prawnej na terenie powiatu piskiego w 2025 r.

W 2025 r. na terenie powiatu funkcjonowały dwa punkty:

- **punkt nr 1** nieodpłatnej pomocy prawnej, obsługiwany przez adwokatów i radców prawnych wyznaczonych przez właściwe Rady Adwokackie i Okręgowe Izby Radców Prawnych – w Starostwie Powiatowym w Pieszku (dyżury 5 dni w tygodniu).
- **punkt nr 2 „mobilny”** nieodpłatnej pomocy prawnej, obsługiwany przez adwokatów i radców prawnych wyznaczonych przez właściwe Rady Adwokackie i Okręgowe Izby Radców Prawnych w:
  - Urzędzie Miejskim w Orzyszu, ul. Rynek 3 (dyżury 3 dni w tygodniu),
  - Budyńku Zespołu Szkół Leśnych w Rucianem-Nidzie, ul. Polna 2 (dyżury 2 dni w tygodniu).

Powiat na finansowanie zadania otrzymał dotację z budżetu Państwa w wysokości **140.498,81 zł**.

W ramach realizowanego zadania pomoc prawną uzyskało **594 osób** (2024 r. – 649 osób).

### **Pomoc prawna polegała na:**

- poinformowaniu osoby uprawnionej o obowiązującym stanie prawnym przysługujących jej uprawnieniach lub spoczywających na niej obowiązkach,
- wskazaniu osobie uprawnionej sposobu rozwiązania dotyczącego jej problemu prawnego,
- pomocy w sporządzeniu wymagającego wiedzy prawniczej projektu pisma w zakresie niezbędnym do udzielania pomocy, z wyłączeniem pism procesowych w postępowaniach przygotowawczych lub sądowych i pism w postępowaniu sądowo – administracyjnym,
- sporządzaniu projektu pisma o zwolnienie od kosztów sądowych lub o ustanowienie pełnomocnika z urzędu.

## 10. Realizacja zadań z zakresu: gospodarki nieruchomościami, geodezji i kartografii, administracji architektoniczno-budowlanej, ochrony środowiska i przyrody oraz komunikacji i transportu

### 1) Zadania z zakresu gospodarki nieruchomościami

Zadania z zakresu gospodarki nieruchomościami realizowane są przez Wydział Gospodarki Nieruchomości. Uchwałą Zarządu Powiatu w Pieszku nr 86/51/2025 z dnia 10 lipca 2025 r. został zatwierdzony plan wykorzystania zasobu nieruchomości Powiatu Piskiego na lata 2025-2027.

W dokumencie zawarto prognozę wykorzystania zasobu nieruchomości na okres 3 lat oraz plan zadań:

- udostępnienia nieruchomości zasobu oraz nabywania nieruchomości do zasobu, w tym prognoza wydatków związanych z poszczególnymi czynnościami;
- wpływów osiąganych z opłat, z tytułu użytkowania wieczystego nieruchomości Powiatu Piskiego, oddanych w użytkowanie wieczyste oraz opłat z tytułu trwałego zarządu nieruchomości Powiatu Piskiego,
- zagospodarowania nieruchomości zasobu.

### Realizacja zadań przyjętych do wykonania w 2025 roku:

Powiat Piski w 2025 roku:

#### Wydzierżawił/wynajął następujące nieruchomości:

- oddano w najem na okres 3 lat, część nieruchomości tj. pomieszczenia biurowe o łącznej powierzchni użytkowej wynoszącej 51,76 m<sup>2</sup>, usytuowane na parterze budynku użytkowego, oznaczonego numerem adresowym 5, posadowionym na działce oznaczonej numerem geodezyjnym 502/9 o powierzchni 0,0530 ha, położonej w mieście Pisz, obręb Pisz 1 przy ul. Warszawskiej, na potrzeby stworzenia siedziby dla Warmińsko-Mazurskiego Ośrodka Doradztwa Rolniczego w Olsztynie sekcja w Piesz. Kwota miesięcznego czynszu najmu wynosi 827,64 zł brutto;
- oddano w najem na okres od dnia 01.01.2026 r. do dnia 31.12.2026 r., dwóch lokali użytkowych o łącznej powierzchni użytkowej 377,98 m<sup>2</sup>, usytuowanych w budynku użytkowym, oznaczonym numerem adresowym 5, posadowionym na działce oznaczonej numerem geodezyjnym 416/1 o powierzchni 0,0339 ha, położonej w mieście Pisz, obręb Pisz 2 przy ul. Lipowej, na potrzeby stworzenia tymczasowej siedziby dla Piskiego Domu Kultury w Piesz. Kwota miesięcznego czynszu najmu wynosi 2.324,58 zł brutto.

#### Osiągnął dochody z gospodarowania powiatowym zasobem nieruchomości z tytułu:

- opłat za trwały zarząd – 4.216.43 zł,
- opłat za użytkowanie wieczyste – 297,30 zł,
- opłat za dzierżawę i najem – 66.096,20 zł,
- odszkodowania za wywłaszczone nieruchomości – 29.547,15 zł,
- uszkodzenia mienia – 4.706.00 zł

Powiat Piski położony jest na obszarze 177.532,0 ha, a grunty Powiatu Piskiego stanowią obszar 674,0 ha

Wartość księgowa mienia Powiatu Piskiego wynosi	410.913,2 tys. zł
z czego:	
- wartość księgowa budynków i budowli	73.640,5 tys. zł
- wartość księgowa gruntów	36.282,2 tys. zł
- wartość księgowa infrastruktury drogowej	300.990,5 tys. zł

## Mienie Powiatu Piskiego:

### 1) w użytkowaniu wieczystym:

- PGE Dystrybucji S.A. z/s w Lublinie,
- Muzeum Konstantego Ildefonsa Gałczyńskiego w Praniu.

### 2) w użytkowaniu:

- Samodzielnego Publicznego Zakładu Opieki Zdrowotnej Szpitala Powiatowego w Pisz.

### 3) w trwałym zarządzie:

- Zespołu Szkół Nr 1 w Białej Piskiej,
- Zespołu Szkół Ogólnokształcących w Orzyszu,
- II Liceum Ogólnokształcącego w Pisz,
- I Liceum Ogólnokształcącego im. Bojowników o Polskość Mazur w Pisz,
- Zespołu Szkół Zawodowych z Biblioteką Pedagogiczną w Pisz,
- Zespołu Szkół Leśnych w Rucianem-Nidzie,
- Specjalnego Ośrodka Szkolno-Wychowawczego im. dr. Władysława Klementowskiego w Łupkach,
- Powiatowego Międzyszkolnego Ośrodka Sportowego w Pisz,
- Powiatowej Poradni Psychologiczno-Pedagogicznej w Pisz,
- Powiatowego Urzędu Pracy w Pisz,
- Powiatowego Zarządu Dróg w Pisz.

### 4) w bezpośrednim zarządzie Starostwa:

- budynek (siedziba urzędu) przy ul. Warszawskiej 1 w Pisz,
- nierozdysponowany zasób nieruchomości.

### 5) w dzierżawie lub najmie:

- Powiatowej Stacji Sanitarno-Epidemiologicznej – m. Pisz 1, ul. Warszawska 5 część,
- Warmińsko-Mazurskiego Ośrodka Doradztwa Rolniczego w Olsztynie – m. Pisz 1, ul. Warszawska 5 część,
- 2 najemców lokali mieszkalnych – m. Pisz, obręb Pisz 1, ul. Warszawska 1,
- 2 najemców lokali mieszkalnych – m. Ruciane - Nida, ul. Polna 2a,
- 1 najemcy 2 lokali użytkowych nr 4 i nr 5 – m. Pisz, obręb Pisz 2, ul. Lipowa 5,
- 1 dzierżawcy – m. Pisz, obręb Pisz 1, ul. Warszawska 1 – teren pod gromadzenie odpadów komunalnych,
- 1 dzierżawcy – m. Pisz, obręb Pisz 1, ul. Warszawska 1 – teren przeznaczony do ładowania pojazdów elektrycznych.

### 6) w nieodpłatnym użytkowaniu:

- Wspólnoty Sienkiewicza 4 (winda i WC dla niepełnosprawnych) – m. Pisz, obręb Pisz 2, ul. Sienkiewicza,
- Powiatowego Zespołu Ekonomiczno-Administracyjnego Szkół i Placówek w Pisz – m. Pisz, obręb Pisz 1, ul. Warszawska 1 (część budynku siedziby Starostwa p.u. 159,04 m<sup>2</sup>).

### 7) Baza budynkowa ww. jednostek to:

- |                      |        |
|----------------------|--------|
| - budynek mieszkalny | 1 szt. |
| - internaty          | 2 szt. |
| - szkoły średnie     | 7 szt. |
| - warsztaty szkolne  | 4 szt. |

- szpital	1 szt.
- stacja dializ	1 szt.
- przychodnie	2 szt.
- biurowiec Powiatowego Międzyszkolnego Ośrodka Sportowego w Pisz	1 szt.
- biuro (lokal) Powiatowego Urzędu Pracy w Pisz (udział 530,20/3779,30)	1 szt.
- biurowiec Powiatowego Zarządu Dróg w Pisz	1 szt.
- biurowiec Powiatowej Poradni Psychologiczno-Pedagogicznej w Pisz	1 szt.
- biurowiec Starostwa Powiatowego w Pisz	1 szt.
- inne budynki	40 szt.
- budowle	37 szt.

8) **Grunty zagospodarowane są następująco:**

- tereny zabudowane szkołami i placówkami oświatowo-wychowawczymi	17,2 ha
- tereny szpitala	2,3 ha
- działki budowlane zabudowane	2,9 ha
- działki budowlane niezabudowane	0,4 ha
- tereny rolne	20,9 ha
- drogi wewnętrzne	0,8 ha
- drogi powiatowe	629,9 ha

**Stan mienia Powiatu Piskiego od dnia 31.12.2024 r. do dnia 31.12.2025 r. zmienił się ze względu na:**

- 1) **Zwiększenie wartości księgowych budynków oraz budowli, w związku z dokonaniem nakładów inwestycyjnych, o kwotę:** 727,6 tys. zł  
w tym:
 

- Zespół Szkół Leśnych w Rucianem-Nidzie – zaprojektowanie i wykonanie przyłącza wodnego na cele p.poż. w budynku dydaktycznym z salą gimnastyczną	49,0 tys. zł
- I Liceum Ogólnokształcące w Pisz – rekompensata kosztów budowy garażu	17,4 tys. zł
- Zespół Szkół Zawodowych z Biblioteką Pedagogiczną w Pisz – wykonanie prac elektrycznych w budynku szkoły	99,7 tys. zł
- Powiat Piski – poprawa efektywności energetycznej w budynku głównym szkoły z salą gimnastyczną w Zespole Szkół Zawodowych z Biblioteką Pedagogiczną w Pisz	297,2 tys. zł
- Powiat Piski – wykonanie klimatyzacji na parterze budynku Starostwa Powiatowego w Pisz	159,1 tys. zł
- Powiat Piski – wykonanie klimatyzacji na I piętrze budynku Starostwa Powiatowego w Pisz	105,2 tys. zł
<b>Razem:</b>	<b>727,6 tys. zł</b>
- 2) **Zmniejszenie wartości księgowych budynków oraz budowli o kwotę:** 1.273,6 tys. zł  
w tym:
 

- nieodpłatne przekazanie przez Powiat Piski dla Muzeum w Praniu - ekspozycji stałej	-1.273,6 tys. zł
<b>Razem:</b>	<b>-1.273,6 tys. zł</b>
- 3) **Nabycie nieruchomości gruntowych w trybie ustawy z dnia 10 kwietnia 2003 r. o szczególnych zasadach przygotowania i realizacji inwestycji w zakresie dróg publicznych (specustawa drogowa) o kwotę łączną:** 164,4 tys. zł

w tym:

- wartość księgowa gruntów – droga powiatowa nr 1867N (Strzelniki i Wierzbiny) 164,4 tys. zł

**Razem: 164,4 tys. zł**

Wywłaszczone grunty są zagospodarowane następująco:

- droga powiatowa nr 1867N (Strzelniki i Wierzbiny) 0,5 ha

**Razem: 0,5 ha**

- 4) **Zbycie nieruchomości gruntowych w trybie ustawy z dnia 10 kwietnia 2003 r. o szczególnych zasadach przygotowania i realizacji inwestycji w zakresie dróg publicznych (specustawa drogowa) o kwotę łączną:** (-285,60 zł) 0,0 tys. zł

w tym:

- wartość księgowa gruntów – droga krajowa nr 58 (Kaliszki) (-285,60 zł) 0,0 tys. zł

**Razem: (-285,60 zł) 0,0 tys. zł**

Wywłaszczone grunty są zagospodarowane następująco:

- droga krajowa nr 58 (Kaliszki) 0,1 ha

**Razem: 0,1 ha**

- 5) **Budowę i przebudowę infrastruktury drogowej – dróg i ulic powiatowych, zwiększenie o wartość księgową:** 55.946,2 tys. zł

w tym:

- przebudowa DP nr 1666N –Rakowo Piskie 36,3 tys. zł
- przebudowa DP nr 4658N – ul. Os. Robotnicze/Orzysz 9,2 tys. zł
- przebudowa DP nr 1777N – Wejsuny 9,2 tys. zł
- przebudowa DP nr 1646N – Wejsuny 18,4 tys. zł
- przebudowa DP nr 4628N – ul. Dworcowa/Pisz 615,3 tys. zł
- budowa parkingu DP nr 4609N – ul. Sikorskiego/Pisz 186,3 tys. zł
- przebudowa DP nr 1867N – Strzelniki i Wierzbiny 55.071,5 tys. zł

**Razem: 55.946,2 tys. zł**

Analiza zmiany stanu posiadanego mienia komunalnego:

Lp.	Mienie	Stan na 31.12.2024 r.	(+) przybyło (-) ubyło	Razem	Stan na 31.12.2025 r.	Różnica
1.	Powierzchnia w ha poz. 3) poz. 4)	674,0	+0,5 -0,1 <b>+0,4</b>	674,4	674,4	0
2.	Wartość gruntów w tys. zł poz. 3) poz. 4)	36.117,8	+164,4 -0,0 <b>+164,4</b>	36.282,2	36.282,2	0

3.	Wartość obiektów w tys. zł poz. 1) poz. 2)	74.186,5		73.640,5	73.640,5	0
			+727,6			
			-1.273,6 <b>-546,0</b>			
4.	Wartość infrastruktury drogowej – drogi powiatowe w tys. zł poz. 5)	245.044,3		300.990,5	300.990,5	0
			+55.946,2 <b>55.946,2</b>			

Źródło: Opracowanie własne Starostwo Powiatowe w Pisz

Dane o dochodach uzyskanych z tytułu sprzedaży nieruchomości w 2025 roku oraz plan sprzedaży na rok 2025:

Zadania	2025 r. w zł		Plan na 2026 r. w zł
	Plan	Wykonanie	
Wydatki na wykonanie zadań:	0,00	0,00	0,00
– wykonanie dokumentacji geodezyjnej do celów sprzedaży	0,00	0,00	0,00
– wykonanie operatów szacunkowych nieruchomości do celów sprzedaży	0,00	0,00	0,00
<b>Razem:</b>	<b>0,00</b>	<b>0,00</b>	<b>0,00</b>

Źródło: Opracowanie własne Starostwo Powiatowe w Pisz

#### Ponadto wydział realizował:

- 1) Zadania z zakresu ustawy o gospodarce nieruchomościami (zgodnie z Planem wykorzystania zasobu nieruchomości Skarbu Państwa oraz Powiatu Piskiego na lata 2025-2027:
  - a) przeniesienie i rozliczenie wysokości opłaty rocznej z tytułu użytkowania wieczystego gruntów Skarbu Państwa w związku ze sprzedażą gruntów bądź spadkobranie – wydano 15 informacji o opłatach,
  - b) trwały zarząd:
    - wydano **1 decyzję** w sprawie wypowiedzenia stawki opłaty rocznej z tytułu trwałego zarządu do nieruchomości Skarbu Państwa,
    - wydano **38 decyzji** wygaszających prawo trwałego zarządu do nieruchomości pokrytych wodami płynącymi – Prawo wodne,
    - wydano **1 decyzję** w sprawie odmowy udzielenia bonifikaty od opłaty rocznej z tytułu trwałego zarządu do nieruchomości Skarbu Państwa,
    - wydano **2 zarządzenia** w sprawie oddania w dzierżawę nieruchomości Skarbu Państwa przez trwałych zarządców,
    - wydano **1 zarządzenie** w sprawie udzielenia zgody na oddanie w najem części nieruchomości Skarbu Państwa przez trwałego zarządcę,
    - wydano **1 decyzję** w sprawie wygaszenia i ustanowienia prawa trwałego zarządu do nieruchomości Powiatu Piskiego,
  - c) wydano **1 zarządzenie** w sprawie zgody na oddanie w dzierżawę nieruchomości Skarbu Państwa,

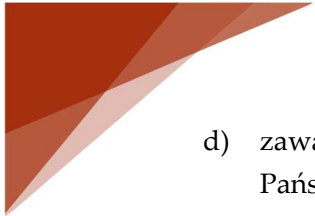
- 
- d) zawarto **1 ugodę** ustalającą wysokość odszkodowania za grunty przejęte na rzecz Skarbu Państwa po budowę drogi publicznej krajowej – art. 98 ustawy z dnia 21 sierpnia 1997 r. o gospodarce nieruchomościami,
  - e) wydano **4 zgody** na dysponowanie nieruchomościami Skarbu Państwa oraz Powiatu Piskiego na cele budowlane w związku z realizacją inwestycji celu publicznego,
  - f) ustanowiono **1 służebność** przesyłu na nieruchomości Skarbu Państwa w związku z realizacją inwestycji celu publicznego,
  - g) wydano **4 zgody** na odłączenie z księgi wieczystej części nieruchomości gruntowych Skarbu Państwa oddanych w użytkowanie wieczyste,
  - h) wydano **3 zgody** na wykreślenie z działu III księgi wieczystej „zakazu całkowitego lub częściowego dzielenia, sprzedawania, dzierżawienia i zastawiania nieruchomości bez zezwolenia właściwej władzy”,
  - i) wydano **18 zaświadczeń** o braku roszczeń reprivatyzacyjnych w stosunku do nieruchomości stanowiących własność Skarbu Państwa,
  - j) sporządzono przypisy w stosunku do nieruchomości stanowiących własność Skarbu Państwa oraz Powiatu Piskiego dotyczące opłat z tytułu: użytkowania wieczystego, trwałego zarządu oraz przekształceniowych, których wymagalność upływa z dniem 31 marca każdego roku - łącznie 31 arkuszy,
  - k) sporządzono roczne sprawozdanie dotyczące gospodarowania mieniem Skarbu Państwa.
  - l) sporządzono sprawozdanie z planu 3-letniego (lata 2022-2024) gospodarowania zasobem nieruchomości Skarbu Państwa oraz sporządzono nowy plan gospodarowania zasobem Skarbu Państwa na lata 2025-2027,
  - m) sporządzono sprawozdanie z planu 3-letniego (lata 2022-2024) gospodarowania zasobem nieruchomości Powiatu Piskiego oraz sporządzono nowy plan gospodarowania zasobem Powiatu Piskiego na lata 2025-2027.
- 2) Zadania z zakresu ustawy o przekształceniu prawa użytkowania wieczystego gruntów zabudowanych na cele mieszkaniowe w prawo własności tych gruntów:
    - wydano **16 zaświadczeń** o wysokości i okresie wnoszenia jednorazowej opłaty przekształceniowej,
    - wydano **15 informacji** o wyliczeniu jednorazowej opłaty oraz ustalenia wysokości bonifikaty ustawowej,
    - wydano **7 zaświadczeń** o wniesieniu opłaty jednorazowej z tytułu przekształcenia prawa użytkowania wieczystego gruntu w prawo własności.
  - 3) Zadania z zakresu ustawy o Krajowym Zasobie Nieruchomości
    - sporządzono coroczne zestawienia gruntów Skarbu Państwa, które mogą być przeznaczone pod budownictwo mieszkaniowe – łącznie **2 arkusze**.
  - 4) Zadania dotyczące ustawy o szczególnych zadach przygotowania i realizacji inwestycji z zakresu dróg publicznych:
    - wydano **37 decyzji** ustalających wysokość odszkodowania za nieruchomości przejęte pod budowę/przebudowę/rozbudowę dróg publicznych gminnych i powiatowych.
  - 6) Zadania z zakresy ustawy o planowaniu i zagospodarowaniu przestrzennym oraz o ochronie gruntów rolnych i leśnych:

- wydano **1274 postanowień** uzgadniających projekty decyzji celu publicznego oraz o warunkach zabudowy w zakresie spraw związanych z ochroną gruntów rolnych.

## 2) Zadania z zakresu geodezji i kartografii

Zadania z zakresu geodezji i kartografii, które zostały wpisane w katalog zadań powiatu wykonywane są przez Starostę Piskiego, jako zadania z zakresu administracji rządowej. Realizację tych zadań powierzono do prowadzenia Wydziałowi Geodezji, Kartografii i Katastru.

W ramach realizacji zadań:

- wpłynęło **8980 wniosków** dotyczących udostępnienia materiałów i informacji z powiatowego zasobu geodezyjnego i kartograficznego,
- wydano **4493 wypisów i wyrysów** z rejestru gruntów oraz wypisów z kartoteki budynków i lokali,
- wydano **4487 kopii map** zasadniczych i ewidencyjnych oraz innych zamówień geodezyjnych,
- wprowadzono **3579 zmian** w operacie ewidencji gruntów i budynków.
- przyjęto i obsłużono **2290 zgłoszeń** prac geodezyjnych,
- przyjęto i włączono do zasobu geodezyjnego i kartograficznego **2051 operatów** technicznych,
- udzielono **470 odpowiedzi** na zapytania kierowane przez Naczelnika Urzędu Skarbowego, Komornika Sądowego, Centralne Biuro Śledcze i KRUS w sprawie nieruchomości posiadanych przez osoby będące w kręgu zainteresowania tych organów państwa,
- do Sądu Rejonowego w Pieszku wysłano:
  - **391 zawiadomień** o wprowadzonych zmianach w ewidencji gruntów i budynków,
  - **391 wniosków** do Wydziału Ksiąg Wieczystych,
  - wydano **12 decyzji** administracyjnych w tym 12 gleboznawczej klasyfikacji gruntów,
- uzgodniono **130 dokumentacji** projektowych sieci uzbrojenia terenu,
- wysłano **3579 zawiadomień** o zmianach w danych ewidencyjnych do Gmin,
- przyjęto **6583 zawiadomień** z ksiąg wieczystych w formie elektronicznej.

Przez cały 2025 rok na bieżąco aktualizowane były w oparciu o opracowania geodezyjne, decyzje, postanowienia, zawiadomienia z ksiąg wieczystych i innych rejestrów:

- baza danych Ewidencji Gruntów i Budynków -EGiB,
- baza Geodezyjnej Sieci Uzbrojenia Terenu –GESUT,
- baza rejestru cen nieruchomości,
- baza szczegółowych osnów geodezyjnych,
- baza danych BDOT500.

Ponadto w 2025 roku wykonano, zlecono m.in.:

- Wykonanie klimatyzacji

- Skanowanie zmian EGiB
- Poprawa atrybutów punktów granicznych
- Wznowienia, ustalenia granic – Nitki, Zdory, Wierzbiny.

### 3) Zadania z zakresu administracji architektoniczno-budowlanej

Najistotniejszym zadaniem realizowanym przez Wydział Budownictwa i Ochrony Środowiska jest wydawanie decyzji o pozwoleniu na budowę.

W 2025 r. w ramach realizacji zadań z zakresu administracji architektoniczno – budowlanej należało:

- zatwierdzanie projektów budowlanych i wydawanie pozwoleń na budowę/ rozbiórkę – wydano **370** pozwoleń na budowę oraz **22** pozwolenia na rozbiórkę.
- nadzór i kontrola przestrzegania przepisów prawa budowlanego w toku rozpatrywanych spraw, w tym głównie wniosków o pozwolenia na budowę – rozpatrzono **431** wnioski o pozwoleniu na budowę,
- wydawanie zezwoleń na realizację inwestycji drogowych – rozpatrzono **10** wniosków w zakresie rozbudowy/ przebudowy/budowy dróg gminnych i powiatowych,
- udzielanie zgody na odstępstwo od przepisów techniczno-budowlanych i od przepisów ustawy o transporcie kolejowym – udzielono **7** decyzji - zgód na odstępstwo od przepisów,
- przenoszenie pozwoleń na budowę na inny podmiot – rozpatrzono i wydano **24** decyzje w tym zakresie,
- przeniesienie praw i obowiązków wynikających ze zgłoszenia, wobec którego organ nie wniósł sprzeciwu – rozpatrzono i wydano **1** decyzję w tym zakresie;
- rozpatrywanie zgłoszeń o zamiarze budowy i wykonywania robót budowlanych, nieobjętych obowiązkiem uzyskania pozwolenia na budowę – rozpatrzono **535** zgłoszeń,
- rejestracja i wydawanie dzienników budowy – zarejestrowano i wydano Inwestorom łącznie **399** dzienników budowy,
- wydawanie zaświadczeń o samodzielności lokali mieszkalnego i niemieszkalnych - wydano **201** zaświadczeń,
- prowadzenie rejestru wniosków o pozwoleniu na budowę, rejestr decyzji o pozwoleniu na budowę rejestru zgłoszeń, zgłoszeń z projektem, zgłoszeń do 70m<sup>2</sup>,rejestr dzienników budowy, rejestr korespondencji ogólnej, rejestr przeniesionych decyzji o pozwolenie na budowę i zgłoszeń, rejestr wydanych zaświadczeń o samodzielności lokali, rejestr informacji publicznej oraz rejestr wniosków i zezwoleń na realizację inwestycji drogowych,
- informacja publiczna – **28**

### 4) Zadania z zakresu ochrony środowiska i przyrody

Nazwa postępowania	Ilość
Decyzje z zakresu gospodarowania odpadami	1
Decyzje z zakresu prawa geologicznego i górniczego	8
Przyznawanie koncesji na poszukiwanie, rozpoznawanie i wydobywanie kopalin	2

pospolitych	
Decyzje z zakresu ochrony przyrody	63
Upomnienia z zakresu ochrony przyrody	0
Protokoły z zakresu ochrony przyrody	1
Rejestracji zwierząt objętych ochroną z zakresu ochrony przyrody	5
Wykreślenie zwierząt z rejestru objętych ochroną z zakresu ochrony przyrody	3
Zezwolenia na przegradzanie wód płynących i stawianie przestaw węgorzowych	1
Decyzje z ustawy o ochronie gruntów rolnych i leśnych – wyłączenie gruntów z produkcji rolnej	19
Decyzje z ustawy o ochronie gruntów rolnych i leśnych - rekultywacja gruntów rolnych	3
Wypisy, zaświadczenia na podstawie ustawy o ochronie gruntów rolnych i leśnych	61
Wydane karty wędkarskie na podstawie ustawy o rybactwie śródlądowym	386
Rejestracja jednostek pływających na podstawie ustawy o rejestracji jachtów i innych jednostek pływających o długości do 24 m	92
Zaświadczenia dotyczące objęcia działki uproszczonym planem urządzania lasów, niestanowiących własności Skarbu Państwa, na podstawie ustawy o lasach	980
Decyzje z ustawy o lasach	1
Legalizacje wyciętego drzewa z lasów na podstawie ustawy o lasach	38
Wypisy z Uproszczonego Planu Urządzania Lasów na podstawie ustawy o lasach	55
Uzgodnienia decyzji celu publicznego na podstawie ustawy o planowaniu i zagospodarowaniu przestrzennym	17
Pozwolenia na wprowadzanie gazów i pyłów do powietrza	6
Pozwolenie na wprowadzanie do środowiska substancji lub energii	0
Zgłaszanie eksploatacji instalacji których użytkowanie nie wymaga pozwolenia	27
Informacja o środowisku i jego ochronie	8
Informacje dotyczące pozwoleń wodnoprawnych	20

Źródło: Opracowanie własne Wydział Budownictwa i Ochrony Środowiska Starostwa Powiatowego w Piszcu

## 5) Zadania z zakresu komunikacji i transportu

W ustawie o samorządzie powiatowym zakres zadań jaki został przypisany powiatowi jest otwarty co oznacza, że do zadań powiatu należą również te, które mogą określać inne ustawy, m.in. ustawy: prawo o ruchu drogowym, o kierujących pojazdami, o publicznym transporcie zbiorowym oraz o transporcie drogowym. Zadania wynikające z tych ustaw realizowane są przez Wydział Komunikacji i Transportu. W ramach realizacji zadań wykonano:

- a) W zakresie wydawania i cofania uprawnień do kierowania pojazdami w 2025 r.:
  - utworzono **1146 profili** kandydatów na kierowców (PKK)
  - utworzono **240 profili** kierowców zawodowych (PKZ),
  - wydano **1552 dokumentów** praw jazdy w tym między innymi: **93 wtórników** praw jazdy, **202 dokumenty** wymienione po zmianie danych,

- wydano **0 kart** kwalifikacji kierowcy,
- wydano **88 zaświadczeń** do Komendanta Wojewódzkiej Policji o wydaniu decyzji o cofnięciu uprawnień,
- wydano **105 zaświadczeń** dla Komendanta Wojewódzkiej Policji o wydaniu decyzji o przywróceniu uprawnień,
- wydano **519 decyzji** administracyjnych w zakresie: cofnięcia - 213, zatrzymania - 201 oraz przywrócenia uprawnień do kierowania pojazdami - 105,
- wymieniono **36 zagranicznych dokumentów** prawa jazdy,
- wydano **34 zezwoleń** na kierowanie pojazdami uprzywilejowanymi,
- dokonano **155 wymian** praw jazdy z wpisem świadectwa kwalifikacji zawodowej dla kierowców zawodowych,
- wydano **54 międzynarodowych praw jazdy** (Konwencja Genewska 36, Konwencja Wiedeńska 18),
- wydano **3 decyzje** o skierowaniu na badania lekarskie,
- wydano **307 informacji** o obowiązku poddania się badaniom lekarskim (132 lekarskie 175 psychologiczne),

b) W zakresie rejestracji pojazdów w 2025 r. wykonano następujące czynności:

- zarejestrowano i przerejestrowano **6332 pojazdów**,
- wydano **6550 dowodów** rejestracyjnych,
- dokonano wymiany oraz wydano **54 wtórników** dowodów rejestracyjnych,
- wydano **71 wtórniki** tablic rejestracyjnych,
- przyjęto **3031 zawiadomień** o zbyciu pojazdów,
- wyrejestrowano na stałe (zezłomowano) **865 pojazdów**,
- przeprowadzono **143 postępowań** administracyjnych związanych z wyrejestrowaniem pojazdów.

#### **Stacje kontroli pojazdów**

- 1) Liczba stacji kontroli pojazdów na 31.12.2025 r. – 9
- 2) Liczba uprawnionych diagnostów na 31.12.2025 r. – 39
- 3) Liczba wydanych imiennych uprawnień diagnosty – 1
- 4) Liczba przeprowadzonych kontroli stacji kontroli pojazdów – 9
- 5)

#### **Ośrodki szkolenia kierowców**

- 1) Liczba funkcjonujących ośrodków szkolenia kierowców na dzień 31.12.2025 r. – 7
- 2) Liczba zawieszonych ośrodków szkolenia kierowców na dzień 31.12.2025 r. – 3
- 3) Liczba przeprowadzonych kontroli ośrodków szkolenia kierowców - 7
- 4) Liczba instruktorów nauki jazdy na dzień 31.12.2025 r. – 21

## 11. Ochrona Praw Konsumentów

Powiatowy Rzecznik Konsumentów wykonuje zadania samorządu powiatowego w zakresie praw konsumentów. Najistotniejszym zadaniem jest zapewnienie bezpłatnego poradnictwa konsumenckiego i informacji prawnej w zakresie ochrony interesów konsumentów. W ramach bezpłatnego poradnictwa konsumenci otrzymywali przygotowywane w ich imieniu pisma: reklamacyjne, oświadczenia o odstąpieniu od zawartej umowy, pozwy sądowe, sprzeciwy od nakazów i pomoc w ich sporządzaniu – wypełnieniu oraz sporządzaniu różnego rodzaju pism do przedsiębiorców. Ponadto Powiatowy Rzecznik Konsumentów służył pomocą mieszkańcom powiatu w zakresie dochodzenia roszczeń konsumenckich, zarówno na etapie przedsądowym, jak i na drodze postępowania sądowego oraz mediacyjnego.

W roku 2025 obsługą mieszkańców powiatu piskiego zajmował się Rzecznik Konsumentów Krzysztof Marszeniuk oraz Dariusz Cezary Dracewicz. Od 16.10.2025 r. nowym Powiatowym Rzecznikiem Konsumentów został w wyniku konkursu Dariusz Cezary Dracewicz. W roku 2025 udzielono łącznie 396 porad konsumenckich. Pomoc prawna była udzielana telefonicznie, osobiście w biurze, za pośrednictwem komunikatorów internetowych oraz poczty elektronicznej.

Porady dotyczyły najczęściej spraw z zakresu usług: finansowych, ubezpieczeniowych, telekomunikacyjnych, transportowych, budowlanych i remontowych, energetycznych i wodnych oraz związanych z zakupem artykułów przemysłowych - przede wszystkim AGD i RTV. Najliczniejszą grupą, co do liczebności spraw, stanowiły skargi dotyczące sprzętu RTV i AGD, telekomunikacyjnego i komputerowego oraz reklamacje w zakresie słabej jakości obuwia i odzieży. Ponadto reklamacje z obszaru motoryzacji – części mechanicznych oraz reklamacje związane wyposażeniem / remontami mieszkań.

W zakresie usług finansowych najwięcej zgłaszanych problemów dotyczyło kłopotów ze spłatą zaciągniętych kredytów lub pożyczek, w firmach pożyczkowych przeznaczonych np. na sfinalizowanie zakupu towaru, windykacją przedawnionych roszczeń. Problemy powyższe wynikają również z faktu, że konsumenci mniej rozważnie zaciągają zobowiązania finansowe głównie w firmach para bankowych skuszeni wizją otrzymania pożyczki, której odmówił bank. W przypadku usług ubezpieczeniowych skargi konsumentów dotyczyły najczęściej ubezpieczeń wynikających z posiadanej polisy na sprzęt elektroniczny, tv, telefony, lodówki, laptopy, a w szczególności braku likwidacji szkody uszkodzonego sprzętu elektronicznego przez ubezpieczyciela – odmowa realizacji odszkodowania. Wśród korzystających z bezpłatnych porad byli sami sprzedawcy / przedsiębiorcy, którzy po otrzymaniu zgłoszenia reklamacyjnego chcieli wiedzieć jakie powinni podjąć czynności, aby postąpić zgodnie z prawem. Rzecznik w roku 2025 zajmował się również szerzeniem wiedzy konsumenckiej w 5 szkołach średnich powiatu piskiego oraz podczas spotkań organizowanych m.in. przez MOPS w Piszcu.

## 12. Realizacja zamówień publicznych

### 1) Informacje ogólne

W 2025 r. Powiat realizował zadania publiczne z wykorzystaniem procedur zamówień publicznych, zgodnie z obowiązującymi przepisami prawa, tj. ustawą Prawo zamówień publicznych, Zarządzeniem Starosty Piskiego nr 45/2024 z dnia 2 października 2024 r. w sprawie Regulaminu udzielania zamówień publicznych w Starostwie Powiatowym w Piszcu, których wartość jest równa lub przekracza kwotę określoną w art. 2 ust. 1 pkt 1 ustawy Prawo zamówień publicznych oraz Zarządzeniem Starosty Piskiego nr 1/2026 z dnia 2 stycznia 2026 r. w sprawie Regulaminu udzielania zamówień publicznych w Starostwie Powiatowym w Piszcu, których wartość nie przekracza kwoty określonej w art. 2 ust. 1 pkt 1 ustawy Prawo zamówień publicznych

Zamówienia realizowane w 2025 r. były istotne, zwłaszcza w obszarach dostawy energii elektrycznej, ochrony mienia oraz cyberbezpieczeństwa.

W analizowanym okresie:

- przeprowadzono **10** postępowań o udzielenie zamówienia publicznego zgodnie z ustawą Prawo zamówień publicznych,
- łączna wartość udzielonych zamówień wyniosła **3 392 413,78 zł**,
- udzielono również **34** zamówień o wartości poniżej progów ustawowych,

### 2) Struktura zamówień

Zamówienia publiczne realizowane były w następujących kategoriach:

- **roboty budowlane** [wartość **244 292,69zł** / 7,20% udziału],
- **dostawy** [wartość **2 221 644,71 zł** / 65,49% udziału],
- **usługi** [wartość **926 476,38zł** / 27,31% udziału].

Wykres zamówień publicznych udzielonych w 2025 r., według ich wartości, w podziale na roboty budowlane, usługi i dostawy.

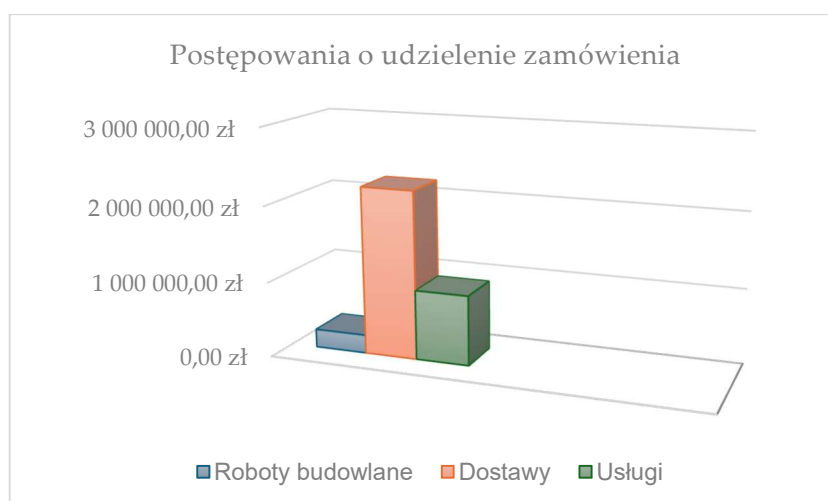

Największy udział miały zamówienia dotyczące dostawy energii elektrycznej, które miały kluczowe znaczenie dla osiągnięcia istotnych oszczędności w kosztach funkcjonowania.

Wykres zamówień publicznych udzielonych w 2025 r., według liczby przeprowadzonych postępowań w podziale na roboty budowlane, usługi i dostawy.

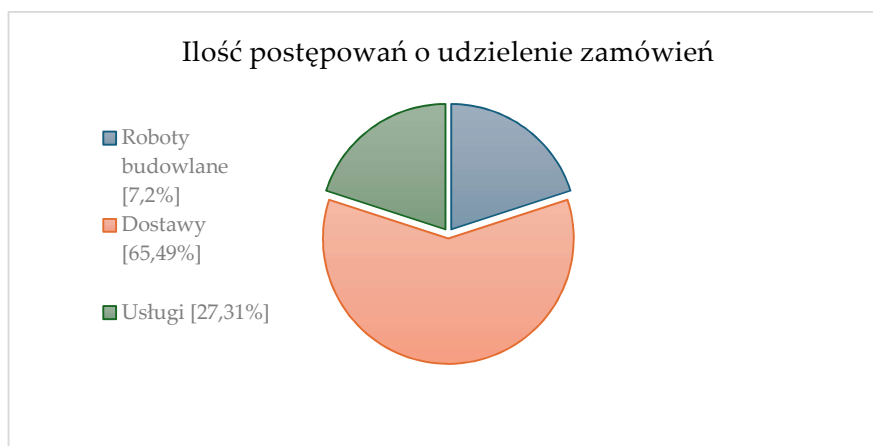

### 3) Najważniejsze postępowania

Do najistotniejszych zamówień publicznych należały:

**a) Dostawa energii elektrycznej w okresie od 01.01.2026r. do 31.12.2026r.**

Postępowanie realizowane było w ramach grupy zakupowej, której Liderem był Powiat Piski. W ramach grupy zakupowej deklarację do jej przystąpienia złożyło **21 podmiotów**, w tym:

- 1) Powiat Piski
- 2) Gmina Banie Mazurskie
- 3) Gmina Biała Piska
- 4) Gmina Dubeninki
- 5) Gmina Filipów
- 6) Gold Medica Sp. z o.o.
- 7) Komenda Powiatowa Państwowej Straży Pożarnej w Gołdapi,
- 8) Powiat Gołdapski
- 9) Powiat Grajewski
- 10) Miasto Kolno
- 11) Gmina Kowale Oleckie
- 12) Gmina Olecko
- 13) Gmina Olecko
- 14) Powiat Olecki
- 15) Komenda Powiatowa Państwowej Straży Pożarnej w Olecku
- 16) Gmina Orzysz
- 17) Komenda Powiatowej Państwowej Straży Pożarnej w Piszcu
- 18) Gmina Surąż
- 19) Gmina Świątajno
- 20) Powiat Węgorzewski
- 21) Gmina Wieliczki

Postępowanie zostało podzielone na 2 części:

**Część 1 - Dostawa energii elektrycznej do lokali i obiektów**

- wartość wszystkich umów: **5.776.242,52 zł brutto**, wykonawca: **Respect Energy S.A.**, status umów: w trakcie realizacji.

**Część 2 – Dostawa energii elektrycznej dla potrzeb oświetlenia drogowego**

- wartość wszystkich umów: **2.061.673,85 zł brutto**, wykonawca: **Elektra S.A.** status umów: w trakcie realizacji.

W ramach umowy na dostawę energii elektrycznej do lokali i obiektów Powiat Piski podpisał umowę na rzecz **9 jednostek** organizacyjnych i **2 instytucji**:

- 1) Starostwa Powiatowego w Pisz
- 2) Zespołu Szkół Nr 1 w Białej Piskiej,
- 3) Zespołu Szkół Ogólnokształcących w Orzyszu,
- 4) I Liceum Ogólnokształcącego im. Bojowników o Polskość Mazur w Pisz,
- 5) II Liceum Ogólnokształcącego w Pisz,
- 6) Specjalnego Ośrodka Szkolno-Wychowawczego im. dr. Władysława Klementowskiego w Łupkach,
- 7) Powiatowego Międzyszkolnego Ośrodka Sportowego w Pisz,
- 8) Powiatowego Urzędu Pracy w Pisz,
- 9) Powiatowego Zarządu Dróg w Pisz,

oraz

- 10) SP ZOZ Szpitala Powiatowego w Pisz,
- 11) Muzeum Konstantego Ildefonsa Gałczyńskiego w Praniu.

**b) Kompleksowe Ubezpieczenie Powiatu Piskiego – wartość umowy zawartej na okres 36 miesięcy: 398 048,34 zł**

Postępowanie realizowane było na rzecz **14 jednostek organizacyjnych** i **1 instytucji**, tj.:

- 1) Starostwa Powiatowego w Pisz
- 2) Zespołu Szkół Nr 1 w Białej Piskiej,
- 3) Zespołu Szkół Ogólnokształcących w Orzyszu,
- 4) I Liceum Ogólnokształcącego im. Bojowników o Polskość Mazur w Pisz,
- 5) II Liceum Ogólnokształcącego w Pisz,
- 6) Zespołu Szkół Zawodowych z Biblioteką Pedagogiczną w Pisz,
- 7) Zespołu Szkół Leśnych w Rucianem-Nidzie,
- 8) Powiatowej Poradni Psychologiczno-Pedagogicznej w Pisz,
- 9) Powiatowego Centrum Pomocy Rodzinie w Pisz,
- 10) Specjalnego Ośrodka Szkolno-Wychowawczego im. dr. Władysława Klementowskiego w Łupkach,
- 11) Powiatowego Międzyszkolnego Ośrodka Sportowego w Pisz,
- 12) Zespołu Placówek Kształcenia Ustawicznego w Pisz,
- 13) Powiatowego Urzędu Pracy w Pisz,
- 14) Powiatowego Zarządu Dróg w Pisz,

oraz

15) Muzeum Konstantego Ildefonsa Gałczyńskiego w Praniu

Postępowanie zostało podzielone na 3 części:

**Część 1 - Ubezpieczenie mienia i odpowiedzialności Zamawiającego**

- wartość wszystkich umów: **303 050,34zł brutto**, wykonawca: **Compensa T.U. S.A. Vienna Insurance Group S.A.**, status umowy: w trakcie realizacji,

**Część 2 – Ubezpieczenie pojazdów**

- wartość wszystkich umów: **94.998,00zł brutto**, wykonawca: **UNIQA Towarzystwo Ubezpieczeń S.A.**, status umowy: w trakcie realizacji,

**Część 3 – Ubezpieczenie jednostek pływających**

- postępowanie w tej części zostało unieważnione, brak ofert.

### 13. Realizacja projektów w Starostwie Powiatowym

#### 1) „Cyberbezpieczny Samorząd”

W 2025 r. w ramach programu Fundusze Europejskie na Rozwój Cyfrowy 2021-2027 (FERC), priorytet II Zaawansowane usługi cyfrowe, działanie 2.2. Wzmocnienie krajowego systemu cyberbezpieczeństwa finansowanego ze środków Europejskiego Funduszu Rozwoju Regionalnego, realizowany był projekt pn. **„Wzmocnienie Systemu Cyberbezpieczeństwa w Starostwie Powiatowym w Piszcu uwzględniając rozwiązania organizacyjne, kompetencyjne i techniczne”**.

Projekt ma na celu zapewnienie poziomu bezpieczeństwa informacji poprzez wzmocnienie odporności oraz zdolności do skutecznego zapobiegania i reagowania na incydenty i niwelowanie ryzyka naruszenia bezpieczeństwa informacji, w tym cyberbezpieczeństwa.

**Całkowity koszt projektu – 850.000,00 zł**

Termin realizacji grantu planowany jest na 30 czerwca 2026r.

Realizacja projektu obejmuje trzy zadania:

- 1) Obszar organizacyjny
- 2) Obszar kompetencyjny
- 3) Obszar techniczny

W ramach realizacji projektu w 2025r.:

L.p.	Nazwa zadania	Wartość zadania
1.	Dostawa serwera wraz z oprogramowaniem oraz macierzy wraz z jednostkami rozszerzającymi i dyskami twardymi	301 193,79 zł
2.	Dostawa przełączników sieciowych	138 365,16 zł
3.	Wznowienie wsparcia oprogramowania do kopii bezpieczeństwa oprogramowania	11 070,00 zł
4.	Wznowienie licencji oprogramowania antywirusowego	10 332,00 zł
5.	Zakup normy z serii ISO/IEC 27001 i z serii ISO 22301	386,82 zł
6.	Opracowania oraz wdrożenia Systemu Zarządzania Bezpieczeństwem Informacji	54 120,00 zł
RAZEM:		<b>515 467,77 zł</b>

Źródło: Opracowanie własne Starostwo Powiatowe w Piszcu

L.p.	Nazwa zadania	Wartość zamówienia
1.	<ul style="list-style-type: none"> <li>- Szkolenie z zakresu administracji i zarządzania SO Windows Server, z uwzględnieniem uczestnictwa w warsztatach technicznych;</li> <li>- Szkolenie z zakresu administracji i zarządzania SO Linux, z uwzględnieniem uczestnictwa w warsztatach technicznych, zgodnie z załącznikiem;</li> <li>- Szkolenie z zakresu administracji i zarządzania systemami wirtualizacji, z uwzględnieniem Uczestnictwa w warsztatach technicznych;</li> <li>- Szkolenie z zakresu administracji i zarządzania rozwiązaniem antywirusowym z Elementami XDR, antyspam, uwierzytelniania wieloskładnikowego,</li> </ul>	24 520,00zł
2.	Szkolenie z zakresu administracji i zarządzania urządzeniami klasy UTM, z uwzględnieniem uczestnictwa w warsztatach technicznych	6 000,00
	Szkolenie z zakresu administracji i zarządzania systemem tworzenia i zarządzania kopii zapasowych oraz ich testowania i przywracania	8 000,00
3.	Szkolenie w zakresie rozwiązań SIEM - obsługa, administrowanie i zarządzanie, z uwzględnieniem uczestnictwa w warsztatach technicznych	16 000,00
4.	<ul style="list-style-type: none"> <li>- Szkolenie w zakresie rozwiązań zarządzania LOG-ami - obsługa, administrowanie i zarządzanie, z uwzględnieniem uczestnictwa w warsztatach technicznych,</li> <li>- Szkolenie z zakresu administracji sieciami komputerowymi i rozwiązaniami kryptograficznymi, z uwzględnieniem uczestnictwa w warsztatach technicznych,</li> </ul>	8 160,00zł
5.	Szkolenie z zakresu administracji i zarządzania oprogramowaniem do monitorowania oraz zarządzania siecią, audytowania i inwentaryzacji zasobów	4 723,20zł
6.	Szkolenie dla kadry kierowniczej oraz pracowników w zakresie cyberbezpieczeństwa i bezpieczeństwa informacji	5 160,00zł
<b>RAZEM:</b>		<b>72 563,20 zł</b>

*Źródło: Opracowanie własne Starostwo Powiatowe w Pisz*

## 2) Dotacja na dofinansowanie zadań własnych z zakresu ochrony ludności i obrony cywilnej

Wydział Zarządzania Kryzysowego w ramach realizacji zadań wynikających z ustawy z dnia 5 grudnia 2024 roku o ochronie ludności i obrony cywilnej pozyskał z Programu Ochrony Ludności na lata 2025-2026 dofinansowanie na kwotę 416.536,88 zł. Łączna wartość zadania to 755.070,02 zł, z czego wkład własny Powiatu to 338.533,14 zł. Środki te zostały przeznaczone na zakup ładowarko koparki oraz doposażenia powiatu w sprzęt niezbędny do realizacji zadań ochrony ludności min.: łóżka polowe, śpiwory, maszt antenowy, radiotelefony, namiot pneumatyczny oraz urządzenia do magazynowania energii. Na powyższe inwestycje Powiat otrzymał dofinansowanie w przedziale 50%-90%.

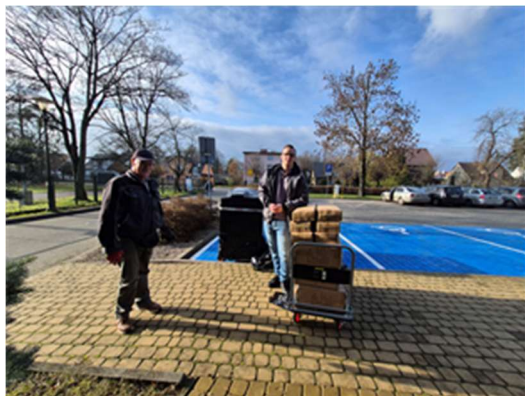

*Fot. Starostwo Powiatowe w Pisz*

Wyładunek łóżek zakupionych z Programu ochrony ludności (zdjęcie po lewej)  
Wyładunek plandek zakupionych z Programu ochrony ludności (zdjęcie po prawej)



*Fot. Starostwo Powiatowe w Pisz*

Ładowarko-koparka zakupiona z Programu ochrony ludności

## V. Realizacja Strategii i Programów

### 1. Strategie realizowane przez Powiat Piski

#### 1) Strategia Rozwoju Obszaru Funkcjonalnego Wielkie Jeziora Mazurskie do roku 2030

Strategia przyjęta została uchwałą nr LVI/313/23 Rady Powiatu Pisz z dnia 30 marca 2023 r. w sprawie przyjęcia Strategii Rozwoju Obszaru Funkcjonalnego Wielkie Jeziora Mazurskie do roku 2030.

##### **Podstawowe założenia:**

Cel główny Strategii to wzrost konkurencyjności obszaru funkcjonalnego **Wielkich Jezior Mazurskich** w zakresie atrakcyjności turystycznej, warunków dla prowadzenia biznesu oraz wysokiej jakości środowiska przyrodniczego i warunków życia.

Cel główny realizowany ma być poprzez cele strategiczne:

- **Cel strategiczny:** Wysokiej jakości środowisko przyrodnicze – umieszczony jest ideowo w centrum schematu realizacji celów, jako wyraz znaczenia środowiska przyrodniczego w procesach rozwojowych całego OF WJM. Podstawą rozwoju będzie zmiana stereotypowego podejścia do środowiska jako bariery rozwoju, wzrost świadomości społecznej związanej z ekologią, zdywersyfikowane wykorzystanie turystyczne, a w końcu otwartość wobec podmiotów gospodarczych.

- **Cel strategiczny:** Wysoki poziom edukacji i partycypacji społecznej – wyróżnienie tego celu wychodzi naprzeciw podstawowym zagadnieniom rozpatrywanym zarówno w kategorii czynników lokalizacji przedsiębiorstw, jak i rozwoju gospodarczego (przedsiębiorczość jest cechą ludzką), którymi są kapitał ludzki i kapitał społeczny.

- **Cel strategiczny:** Spójność komunikacyjna wewnętrzna i zewnętrzna – obszar WJM musi być bardzo dobrze skomunikowany wewnętrznie, ale przede wszystkim – ze względu na turystów – w relacjach z otoczeniem. Bardzo dobre połączenia komunikacyjne pozostają wciąż jednym z najważniejszych czynników lokalizacji firm.

- **Cel strategiczny:** Konkurencyjna gospodarka – WJM potrzebują dynamicznego rozwoju gospodarczego, który przyczyni się do wzrostu miejsc pracy i pokaże mieszkańcom, że warto wiązać swoją przyszłość z tym regionem. Istotnym problemem będzie wzrost innowacyjności lokalnych firm, ponieważ w tym obszarze gospodarki można oczekiwać największej konkurencyjności i trwałości podmiotów gospodarczych.

Realizacja założeń przyjętych w dokumencie wg stanu na dzień 31 grudnia 2025 r.

- **Cel strategiczny: Wysokiej jakości środowisko przyrodnicze**

W ramach realizacji celu w 2025 r. prowadzono działania inwestycyjne w zakresie infrastruktury drogowej, wpływające na poprawę dostępności oraz ograniczenie presji na środowisko.

Zgodnie z danymi Powiatowego Zarządu Dróg w Piszcu, zrealizowano inwestycje drogowe o łącznej wartości 21 457 830,96 zł. Sieć dróg powiatowych wynosiła 464,82 km, z czego 80,24% stanowiły drogi o nawierzchni bitumicznej, a długość infrastruktury rowerowej wynosiła 24,336 km.

Zakres działań obejmował rozbudowę i przebudowę dróg, modernizację obiektów inżynierskich, remonty nawierzchni oraz poprawę bezpieczeństwa ruchu drogowego.

#### - **Cel strategiczny: Wysoki poziom edukacji i partycypacji społecznej**

W 2025 r. realizowano działania w obszarze edukacji i rozwoju kapitału społecznego.

Zgodnie z danymi Powiatowego Zespołu Ekonomiczno-Administracyjnego Szkół i Placówek, w szkołach prowadzonych przez powiat kształciło się 2076 uczniów oraz 173 uczestników kwalifikacyjnych kursów zawodowych, a zatrudnionych było 280 nauczycieli.

W ramach działań:

- przyznano stypendia dla 94 uczniów (124 440 zł),
- przeznaczono 190 936 zł na doskonalenie nauczycieli,
- realizowano wsparcie psychologiczno-pedagogiczne (m.in. 175 orzeczeń),
- udzielono pomocy zdrowotnej dla 34 nauczycieli.

W 2025 r. realizowano również projekt „Cyberbezpieczny Samorząd” obejmujący wdrożenie Systemu Zarządzania Bezpieczeństwem Informacji, rozwój infrastruktury IT oraz podnoszenie kompetencji pracowników administracji. Realizacja projektu zakończy się w 2026 roku.

#### - **Cel strategiczny: Spójność komunikacyjna wewnętrzna i zewnętrzna**

W zakresie realizacji celu prowadzono działania związane z utrzymaniem i rozwojem infrastruktury transportowej. Zgodnie z danymi Powiatowego Zarządu Dróg w Piszcu, na terenie powiatu funkcjonowała sieć dróg o długości 464,82 km, obejmująca 165 obiektów inżynierskich oraz 15 przejazdów kolejowych. Realizowane zadania obejmowały modernizację dróg oraz poprawę bezpieczeństwa ruchu drogowego.

#### - **Cel strategiczny: Konkurencyjna gospodarka**

W 2025 r. Powiatowy Urząd Pracy w Piszcu realizował działania w zakresie rynku pracy i aktywizacji zawodowej. Zgodnie z danymi Powiatowego Urzędu Pracy w Piszcu, łączna wartość realizowanych programów wyniosła 32 781 133,92 zł.

W ramach działań:

- wsparciem objęto 219 osób,
- w robotach publicznych uczestniczyło 106 osób,
- w pracach interwencyjnych 89 osób,
- utworzono 48 miejsc pracy,

- ze wsparcia Krajowego Funduszu Szkoleniowego skorzystało ponad 200 osób.

W 2025 r. Powiat Piski przystąpił do realizacji trzech projektów współfinansowanych ze środków Programu Interreg VI-A Litwa-Polska:

- „Wzrastaj zdrowo- wspieranie rozwoju sensorycznego i zdrowia psychicznego dzieci i młodzieży” (LTPL00454); projekt zakłada realizację działań edukacyjnych i terapeutycznych wspierających rozwój dzieci i młodzieży oraz współpracę transgraniczną w tym zakresie,
- „Razem gotowi- zarządzanie kryzysowe w samorządach przygranicznych (REACT)”; projekt obejmuje działania związane ze wzmocnieniem zarządzania kryzysowego, w tym szkolenia, analizę ryzyka, działania edukacyjne oraz rozwój współpracy instytucjonalnej,
- „Godność i opieka- wsparcie w zakresie demencji i cukrzycy”; projekt przewiduje modernizację infrastruktury medycznej SP ZOZ Szpitala Powiatowego w Pisz, szkolenia personelu oraz działania informacyjno-edukacyjne.

W ramach tych projektów, rok 2025 miał charakter przygotowawczy i obejmował podpisanie umów o dofinansowanie oraz działania organizacyjne i planistyczne, natomiast zasadnicza realizacja działań oraz osiągnięcie wskaźników zaplanowano na lata 2026-2027.

Działania realizowane w 2025 r. przez Powiat Piski pozostawały zgodne z celami strategicznymi określonymi w Strategii Rozwoju Obszaru Funkcjonalnego Wielkie Jeziora Mazurskie 2030 i obejmowały zadania inwestycyjne, społeczne oraz przygotowanie do realizacji projektów współfinansowanych ze środków zewnętrznych.

## **2) Strategia Rozwiązywania Problemów Społecznych Powiatu Piskiego na lata 2021-2030**

Strategia przyjęta została uchwałą nr XVV/185/21 Rady Powiatu Pisz w dniu 29 kwietnia 2021 r.

### **Podstawowe założenia:**

Cele strategiczne i kierunki działań sformułowane zostały w oparciu o analizę systemu pomocy społecznej, edukacji ochrony zdrowia, profilaktyki uzależnień i sytuację na lokalnym rynku pracy. Strategia zakłada rozszerzenie i pogłębienie form pracy socjalnej, szeroką współpracę z różnymi instytucjami i organizacjami pozarządowymi działającymi w obszarze polityki społecznej.

Zgodnie z celami strategicznymi realizacja Strategii powinna przyczynić się do dobrej jakości życia mieszkańców powiatu piskiego, ze szczególnym uwzględnieniem dzieci, młodzieży, osób starszych oraz grup osób wykluczonych lub zagrożonych wykluczeniem społecznym.

### **Realizacja założeń przyjętych w dokumencie wg stanu na dzień 31 grudnia 2025 r.**

Rodziny zastępcze objęte są wielopłaszczyznowym wsparciem, w ramach którego otrzymują pomoc finansową, objęte są także poradnictwem specjalistycznym, mają zapewniony dostęp do

udziału w szkoleniach. Na rzecz powstawania rodzin zastępczych prowadzona jest ciągła kampania, promująca tę ideę.

W ramach działań Specjalistycznej Poradni Rodzinnej działającej przy PCPR w Pisz rodzinie zastępcze mają możliwość korzystania ze wsparcia psychologa, mediatora, radcy prawnego. Uczestniczą w spotkaniach Grup Wsparcia "Rodzina Zastępcza na Plus". Ważnym aspektem są również organizowane szkolenia dla rodzin zastępczych umożliwiające podniesienie ich kompetencji oraz radzenia sobie w trudnych sytuacjach.

W ramach realizacji Strategii w 2025 r. prowadzono stałą kampanię promującą rodzicielstwo zastępcze.

W zakresie przeciwdziałania uzależnieniom i przemocy w rodzinie: umieszczono w Ośrodku Interwencji Kryzysowej 1 osobę dorosłą i 1 dziecko. Łącznie 2 osoby.

W 2025 r. realizowano program korekcyjno-edukacyjny dla osób stosujących przemoc w rodzinie. Programem objęto 6 osób, program ukończyło 3 osoby.

Ze Specjalistycznej Poradni Rodzinnej skorzystało łącznie **341 osób**: z poradnictwa psychologicznego - **242 osób**, z porad prawnych - **59 osób** i z porad mediatora **40 osób**.

Działająca od 2022 roku placówka wsparcia dziennego – Świetlica „PANDA” przy Powiatowym Centrum Pomocy Rodzinie w Pisz przeznaczona jest dla 15 dzieci z terenu Powiatu Piskiego.

Świetlica realizuje zadania opiekuńcze, wychowawcze oraz wspierające rozwój dzieci i młodzieży. Jej działalność ukierunkowana jest na zapewnienie podopiecznym bezpiecznego miejsca do spędzania czasu wolnego, a także na wspomaganie ich rozwoju edukacyjnego, społecznego i emocjonalnego.



*Fot. Powiatowe Centrum Pomocy Rodzinie wPisz  
Urodziny Pandy*

W ciągu całego roku podopieczni uczestniczyli w 5 wycieczkach.

- **Wycieczka do Sali Zabaw „HOP” w Ełku**

W dniu 29.01.2025 r. (6 dzieci) oraz 10.07.2025 r. (13 dzieci) dzieci skorzystało z integracyjnego wyjazdu do sali zabaw „HOP” w Ełku.

- **Wycieczka rowerowa: Pisz-Karwik-Pisz**

W dniu 01.07.2025 r. – 8 dzieci wzięło udział w rowerowej wycieczce w okolicach Pisz.

- **Wycieczka rowerowa do Jabłoni nad jezioro Brzozolasek**

W dniu 02.07.2025 r. (5 dzieci) i 4.07.2025 r. (13 dzieci) odbyły rajd rowerowy w ramach organizowanych półkolonii.

- **Wyjazd dzieci do kina w Ełku**

W dniu 03.07.2025 r. (6 dzieci) wzięło udział w wycieczce do kina

- **Wycieczka do Warszawy**

W dniach 19.09.2026 r. do 21.09.2026 r. (10 dzieci) wzięło udział w wycieczce. Celem wycieczki było rozwijanie zainteresowania polską kulturą, wyrabianie postaw patriotycznych, uczenie się samodyscypliny, kształtowanie wartości cech charakteru i woli.



*Fot. Powiatowe Centrum Pomocy Rodzinie w Pisz*

Wycieczki

- **Wakacje z PANDA**

Podczas wakacji zorganizowano wiele akcji, m.in. wycieczki rowerowe nad jezioro, wycieczki do kina, parku trampolin oraz zorganizowano rejs statkiem „Smętek”. W okresie ferii zimowych świetlica oferowała również wiele ciekawych wydarzeń.



*Fot. Powiatowe Centrum Pomocy Rodzinie w Pisz*  
Wakacje z Panda



*Fot. Powiatowe Centrum Pomocy Rodzinie w Pisz*  
Ferie z Panda

## **2. Programy realizowane przez Powiat Piski**

### **1) Powiatowy Program Przeciwdziałania Przemocy w Rodzinie oraz Ochrony Ofiar Przemocy w Rodzinie w Powiecie Piskim na lata 2023-2030**

Program Przeciwdziałania Przemocy w Rodzinie oraz Ochrony Ofiar Przemocy w Rodzinie w Powiecie Piskim na lata 2023-2030 został przyjęty uchwałą Nr LVI/310/23 Rady Powiatu Pisz w dniu 30 marca 2023 r.

W dniu 27 listopada 2025 r. Uchwałą Rady Powiatu Pisz Nr XIX/143/25 przyjęto Powiatowy Program Przeciwdziałania Przemocy w Rodzinie oraz Ochrony Ofiar Przemocy w Rodzinie w Powiecie Piskim na lata 2026-2030.

#### **Podstawowe założenia:**

Głównym celem Powiatowego programu przeciwdziałania przemocy domowej oraz ochrony osób doznających przemocy domowej jest zwiększenie skuteczności przeciwdziałania przemocy domowej oraz zmniejszenie skali tego zjawiska w Powiecie Piskim. Aby osiągnąć założony cel priorytetowy opracowano cele szczegółowe

W ramach Powiatowego Programu zrealizowano następujące działania w 2025 r.:

#### **Cel szczegółowy nr 1**

Podnoszenie kompetencji służb i przedstawicieli podmiotów realizujących działania z zakresu przeciwdziałania przemocy w rodzinie.

W 2025 r. pracownicy Powiatowego Centrum Pomocy Rodzinie w Piszcu brali udział w szkoleniach z zakresu przemocy w rodzinie.

#### **Szkolenia:**

- „Substancje psychoaktywne, a przemoc”
- „Procedura Niebieskiej Karty”
- „Aspekty prawne przeciwdziałania przemocy domowej z elementami superwizji”
- „Procedury odebrania dziecka w trybie art. 12a ustawy o przeciwdziałaniu przemocy w rodzinie”
- „Metody pracy kuratora sądowego”
- „Mediacje rodzinne jako sposób na twórcze rozwiązywanie konfliktów”
- „Zadania i kompetencje kuratorów sądowych”

#### **Konferencje:**

- „Przemoc seksualna w rodzinie” w Krakowie
- „Przemoc seksualna w rodzinie” w Gdańsku

#### **Cel szczegółowy nr 2**

**Profilaktyka i edukacja społeczna.**

W 2025 roku Powiatowe Centrum Pomocy Rodzinie w Pisz w ramach działalności profilaktycznej i informacyjnej dla mieszkańców Powiatu Piskiego rozpowszechniało informacje o programach z zakresu przemocy domowej:



- Plakaty i ulotki dotyczące zjawiska przemocy domowej
- Plakaty dotyczące realizowanego programu korekcyjno – edukacyjnego dla osób stosujących przemoc domową
- Plakaty dotyczące programu psychologiczno – terapeutycznego dla osób stosujących przemoc domową

- **Akcja „Otwarte Drzwi” w ramach kampanii „Biała wstążka”**

Kampania ma na celu uświadomienie społeczności o skali przemocy, która dotyka kobiet oraz podnoszenie świadomości i podkreślenie jak groźne w skutkach jest stosowanie przemocy domowej.

W dniu 06.12.2025 r. została przeprowadzona akcja „Otwarte Drzwi” w ramach kampanii „Białej wstążki”. Podczas akcji dyżury pełnili pracownicy PCPR w Pisz.

### **Cel szczegółowy nr 3**

#### **Oddziaływanie na osoby stosujące przemoc w rodzinie**

- **Program korekcyjno-edukacyjny dla osób stosujących przemoc domową**

W 2025 r. w PCPR w Pisz realizowano Program korekcyjno-edukacyjny dla osób stosujących przemoc domową. Podstawowym celem wszystkich działań wynikających z realizacji dokumentu jest powstrzymanie sprawców od stosowania przemocy.

Celem zajęć jest ukierunkowanie na rozpoznawanie i zmianę zachowań oraz postaw osób stosujących przemoc domową. Program koryguje niepożądane, szkodliwe zachowanie oraz postawy. Kwota dotacji na program – 6 000 zł.

Program korekcyjno – edukacyjny był realizowany w okresie od czerwca do lipca. Program rozpoczęło 6 osób, ukończyły 3 osoby.

#### **Cel szczegółowy nr 4**

#### **Ochrona i pomoc osobom dotkniętym przemocą w rodzinie.**

- **Ośrodek Interwencji Kryzysowej**

Przy Powiatowym Centrum Pomocy Rodzinie w Piszcu działa Ośrodek Interwencji Kryzysowej. W ramach interwencji kryzysowej udzielana jest natychmiastowa pomoc psychologiczna, a w zależności od potrzeb poradnictwo socjalne lub prawne, a w sytuacjach uzasadnionych schronienie do 3 miesięcy.

Osoby przebywające w Ośrodku objęte są poradnictwem:

- socjalnym
- psychologicznym
- prawnym.

W 2025r. w Ośrodku Interwencji Kryzysowej przebywały 2 osoby.

## **2) Powiatowy Program Rozwoju Pieczy Zastępczej w Powiecie Piskim na lata 2025-2027**

Powiatowy Program Rozwoju Pieczy Zastępczej w Powiecie Piskim na lata 2025 - 2027 został przyjęty uchwałą Nr IX/69/25 Rady Powiatu Pisz w dniu 23.01.2025 r.

#### **Podstawowe założenia:**

Celem głównym Powiatowego Programu Rozwoju Pieczy Zastępczej jest kompleksowy rozwój rodzinnych form pieczy zastępczej. Cel ten jest zrealizowany poprzez cele szczegółowe, które wskazują na główne obszary działania w obrębie zadań wynikających z pieczy zastępczej.

- Cel nr 1 - Rozwój rodzinnych form pieczy zastępczej
- Cel nr 2 - Zapewnienie osobom sprawującym funkcje rodziny zastępczej kompleksowego wsparcia, zarówno merytorycznego, jak i finansowego oraz podnoszenie kwalifikacji osób zaangażowanych w opiekę nad dzieckiem umieszczonym w pieczy zastępczej.
- Cel 3 - Wsparcie w rozwoju wychowanków pieczy zastępczej i przygotowanie ich do dorosłego życia
- Cel 4 - Dążenie do powrotu dziecka do rodziny biologicznej, a w przypadku, gdy nie jest to możliwe do przysposobienia.

**Realizacja założeń przyjętych w dokumencie wg stanu na dzień 31 grudnia 2025 r.**

## **Cel nr 1 - Rozwój rodzinnych form pieczy zastępczej.**

PCPR prowadził stały nabór na kandydatów na rodziny zastępcze poprzez:

- rozpowszechnianie informacji w mediach społecznościowych oraz lokalnej prasie
- rozpowszechnianie wśród społeczności lokalnej plakatów, ulotek i informatorów na temat rodzinnej pieczy zastępczej.

W 2025 r. Sąd Rejonowy w Piszcu wydał **14 postanowień** o umieszczeniu 20 dzieci w rodzinach zastępczych. Utworzono **8 nowych rodzin** zastępczych, w tym: **5 rodzin** zastępczych spokrewnionych.

W Powiecie Piskim na dzień 31.12.2025 r. funkcjonowało **61 rodzin** zastępczych (w 2024 r. - 63), w tym:

- 40 rodzin zastępczych spokrewnionych z dzieckiem,
- 19 rodzin zastępczych niezawodowych,
- 2 rodziny zastępcze zawodowe,

W rodzinach zastępczych na dzień 31.12.2025 r. przebywało **83 dzieci** (w 2024 r. - 91).

## **Cel nr 2 - Zapewnienie osobom sprawującym funkcje rodziny zastępczej kompleksowego wsparcia, zarówno merytorycznego, jak i finansowego oraz podnoszenie kwalifikacji osób zaangażowanych w opiekę nad dzieckiem umieszczonym w pieczy zastępczej.**

W 2025 r. rodziny korzystały ze Specjalistycznej Poradni Rodzinnej, w formie wsparcia: mediatora, radcy prawnego i psychologa. Rodziny zastępcze miały również zapewnioną pomoc:

- pracownika socjalnego,
- specjalisty pracy z rodziną,
- koordynatora rodzinnej pieczy zastępczej,
- psychologa,
- pedagoga.

Szkolenia zorganizowane w roku 2025 przez Powiatowe Centrum Pomocy Rodzinie w Piszcu:

- „NOWY DOM” - Szkolenie dla kandydatów do pełnienia funkcji rodziny zastępczej niezawodowej.  
Przeszkolono 9 kandydatów na rodzinę zastępczą niezawodową.
- „PRIDE – Rodzinna Piecza Zastępcza 2020” - Szkolenie dla kandydatów do pełnienia funkcji rodziny zastępczej niezawodowej.  
Przeszkolono 2 kandydatów na rodzinę zastępczą niezawodową.
- „Właściwa komunikacja podstawą relacji w rodzinie” – W szkoleniu wzięło udział 9 osób.
- „Szkoła dla Rodziców” – rodziny zastępcze wzięły udział w cyklu zajęć warsztatowych podnoszących kompetencje wychowawcze, które odbyły się w Powiatowej Poradni Psychologiczno-Pedagogicznej w Piszcu.

## XXVII Warmińsko-Mazurskie Dni Rodziny – Festyn Rodzinny

W dniu 8 czerwca 2025 r. w ramach obchodów XXVII Warmińsko-Mazurskich Dni Rodziny, w Piszcu odbył się Festyn Rodzinny zorganizowany przez Powiatowe Centrum Pomocy Rodzinie w Piszcu pod hasłem „Zalóż się do rodziny”.

Festyn został zorganizowany pod Patronatem Biskupa Diecezji Ełckiej Jerzego Mazura oraz Starosty Powiatu Piskiego Andrzeja Nowickiego.

Celem przedsięwzięcia było zacieśnianie więzi rodzinnych, poprzez integrację i zabawę, jak też promowanie wartości rodzinnych oraz promocję rodzicielstwa zastępczego.



Fot. Powiatowe Centrum Pomocy Rodzinie w Piszcu  
XXVII Warmińsko-Mazurskie Dni Rodziny – Festyn Rodzinny

- **Statuetka Diament Dobroci i Serca**

30.05.2025 r. – odbyła się X Warmińsko-Mazurska konferencja z okazji Dnia Rodzicielstwa zastępczego „Gala Disney”



Fot. Powiatowe Centrum Pomocy Rodzinie w Piszcu  
Wręczenie Statuetki Diament Dobroci i Serca

W 2025 r. udzielono pomocy finansowej dla 71 rodzin zastępczych w łącznej wysokości **1.371.441,10 zł.**

Podział pomocy wg rodzaju pomocy i formy opieki:

Rodzaj sprawy	Rodziny spokrewnione z dzieckiem	Rodziny niezawodowe	Rodzina pełniąca funkcję rodzinnego domu dziecka	Rodziny zawodowe	Ogółem
Rodziny objęte pomocą	46	23	0	2	71
Nowo powstałe rodziny	5 (9 dzieci)	3 (3 dzieci)	-----	0	8 (12 dzieci)
Dzieci umieszczone w rodzinach zastępczych	66	29	0	15	110
Comiesięczna pomoc pieniężna dla dziecka	657.920,59 zł	428.914,61 zł	0	103.805,42 zł	1.190.640,62 zł
Jednorazowa pomoc losowa	-----	-----	-----	-----	-----
Środki finansowe na utrzymaniu lokalu	-----	-----	0	19.769,48 zł	19.769,48 zł
Jednorazowa pomoc na pokrycie kosztów związanych z potrzebami dziecka przyjmowanego do rodziny	0	2.000 zł	-----	1.250 zł	3.250 zł
Dofinansowanie do wypoczynku	-----	-----	-----	-----	-----
Wynagrodzenie rodzin zastępczych zawodowych i prowadzącej rodziny domu dziecka	-----	-----	0	2 rodziny 157.781 zł	2 rodziny 157.781 zł

Źródło: Opracowanie własne Powiatowe Centrum Pomocy Rodzinie w Piszcu

W 2025 r. kontynuowana była pomoc dla usamodzielniających się wychowanków rodzinnej i instytucjonalnej pieczy zastępczej na kontynuowanie nauki, usamodzielnienie, zagospodarowanie, uzyskanie mieszkania, uzyskanie zatrudnienia, pomoc prawną i psychologiczną.

W 2025 r. kwota pomocy przyznanej dla pełnoletnich wychowanków rodzin zastępczych i placówek opiekuńczo-wychowawczych wyniosła 149.300,76 zł (w 2024 r. – 68.445 zł) w tym:

- pomoc kontynuowanie nauki – 70.058,70 zł
- pomoc na usamodzielnienie – 63.338,06 zł
- pomoc na zagospodarowanie – 15.904 zł

Podział pomocy wg rodzaju pomocy i formy opieki:

Lp.	Rodzaj pomocy	Forma opieki	Kwota świadczeń (w złotych)
1	Pomoc pieniężna na kontynuowanie nauki	rodzina zastępcza	17.436 zł
		placówka opiekuńczo-wychowawcza	8.718 zł

Razem:			<b>70.058,70 zł</b>
2	Pomoc pieniężna na usamodzielnienie	rodzina zastępcza	23.445 zł
		placówka opiekuńczo-wychowawcza	9.991 zł
Razem:			<b>63.338,06 zł</b>
3	Pomoc na zagospodarowanie w formie rzeczowej	rodzina zastępcza	8.855 zł
		placówka opiekuńczo-wychowawcza	0 zł
Razem:			<b>15.904 zł</b>
4	Pomoc w uzyskaniu odpowiednich warunków mieszkaniowych – mieszkanie chronione	rodzina zastępcza	0
		placówka opiekuńczo-wychowawcza	0
Razem:			<b>0 zł</b>

*Źródło: Opracowanie własne Powiatowe Centrum Pomocy Rodzinie w Pisz*

Usamodzielniani wychowankowie otrzymywali od pracowników PCPR w Pisz pomoc w nabyciu umiejętności gospodarowania finansami oraz uzyskania dodatkowych kompetencji na płaszczyźnie zawodowej i edukacyjnej.

#### **Koordynatorzy rodzinnej pieczy zastępczej**

Rodziny zastępcze otrzymują wsparcie w postaci pomocy koordynatorów rodzinnej pieczy zastępczej.

Organizator rodzinnej pieczy zastępczej ocenia:

- sytuację dziecka umieszczonego w rodzinie zastępczej oraz w rodzinnym domu dziecka. PCPR w Pisz sporządziło  
**- 132 ocen dotyczących sytuacji dziecka w rodzinie zastępczej.**
- rodzinę zastępczą oraz prowadzącego rodzinny dom dziecka PCPR w Pisz sporządziło  
**- 27 ocen rodzin zastępczych,**

Ponadto PCPR w Pisz sporządziło - **59 sprawozdań do Sądu Rejonowego w Pisz.**

W 2025 r. w Powiatowym Centrum Pomocy Rodzinie w Pisz odbyło się **15 spotkań Zespołów do spraw okresowej oceny sytuacji dziecka oraz rodziny zastępczej.**

W 2025 r. pod opieką PCPR w Pisz znajdowało się **10 wychowanków** w tym były to osoby opuszczające rodziny zastępcze, placówki opiekuńczo – wychowawcze, oraz Młodzieżowy Ośrodek Wychowawczy.

W 2025 r. indywidualnym programem usamodzielnienia objęto **5 osób.**

W 2025 roku zgłoszono 13 dzieci z uregulowaną sytuacją prawną do Ośrodka Adopcyjnego w Ełku.

### 3) Powiatowy Program Działań Na Rzecz Osób Niepełnosprawnych na lata 2021-2025

Powiatowy Program Działań Na Rzecz Osób Niepełnosprawnych na lata 2021-2025 został przyjęty uchwałą Nr XXVIII/176/21 Rady Powiatu Pisz z dnia 25 lutego 2021 r. W drugim półroczu 2025 r. przygotowany został Program Działań Na Rzecz Osób Niepełnosprawnych na lata 2026 – 2030, który przyjęty został uchwałą XVIII/136/25 Rady Powiatu Pisz z dnia 30 października 2025 r.

#### Podstawowe założenia:

Celem głównym programu jest wyeliminowanie lub zmniejszenie barier ograniczających uczestnictwo niepełnosprawnych mieszkańców Powiatu Piskiego w życiu społecznym, zawodowym poprzez podejmowanie działań z zakresu rehabilitacji społecznej. Powiatowy Program Działań Na Rzecz Osób Niepełnosprawnych jest zgodny ze:

- Strategią Rozwiązywania Problemów Społecznych Powiatu Piskiego na lata 2021-2030
- ustawa z dnia 27 sierpnia 1997r. o rehabilitacji zawodowej i społecznej oraz zatrudnianiu osób z niepełnosprawnością.

#### Realizacja założeń przyjętych w dokumencie wg stanu na dzień 31 grudnia 2025 r.

Na realizację zadań z zakresu rehabilitacji społecznej i zawodowej Powiat Piski otrzymał w 2025 r. środki finansowe przyznane przez PFRON w wysokości 2.143.362 zł (w 2024 r. – 2.077.826 zł) w tym:

- Na zobowiązania dotyczące dofinansowania kosztów działania Warsztatów Terapii Zajęciowej 1.231.860 zł (w 2024 r. – 1.179.360 zł),
- Na realizację niżej wymienionych zadań wydatkowano 845.134 zł (w 2024 r. – 827.949 zł):
  - Dofinansowanie likwidacji barier architektonicznych, w komunikowaniu się i technicznych w związku z indywidualnymi potrzebami osób z niepełnosprawnością poprzez udzielania dofinansowania ze środków Państwowego Funduszu Rehabilitacji Osób Niepełnosprawnych na:
    - likwidację barier architektonicznych, skorzystało **7 osób z niepełnosprawnością**
    - likwidację barier technicznych i w komunikowaniu się, skorzystało **51 osoby z niepełnosprawnością, w tym 15 niepełnoletnich**
  - Dofinansowanie sportu, kultury, rekreacji i turystyki osób z niepełnosprawnością, skorzystało **81 osób z niepełnosprawnością.**
  - Dofinansowanie zaopatrzenia w sprzęt rehabilitacyjny - udzielenie dofinansowania ze środków PFRON na zaopatrzenie w sprzęt rehabilitacyjny, skorzystało **10 osób z niepełnosprawnością, w tym 3 niepełnoletnich.**

- Dofinansowanie zaopatrzenia w przedmioty ortopedyczne i środki pomocnicze przyznawane osobom z niepełnosprawnością, skorzystało **171 osoby z niepełnosprawnością, w tym 26 niepełnoletnich.**
- Dofinansowanie uczestnictwa osób z niepełnosprawnością i ich opiekunów w turnusach rehabilitacyjnych, skorzystało **73 osoby z niepełnosprawnością, w tym 12 niepełnoletnich.**

#### **Pozostałe działania w ramach realizacji Programu:**

Powiatowe Centrum Pomocy Rodzinie w Piszcu prowadziło również kampanię promującą możliwość uzyskania dofinansowania ze środków PFRON dla osób z niepełnosprawnościami w formie plakatów, postów w mediach społecznościowych oraz spotkań z zainteresowanymi.

- Zapewnienie potrzebującym osobom z niepełnosprawnością opieki ze strony specjalistów:
  - doradcy do spraw osób niepełnosprawnych
  - psychologa
  - prawnika
  - mediatora
- Podejmowanie działań mających na celu prawidłowy dobór organizatora i ośrodka rehabilitacyjnego.
- Rozpowszechnianie informacji na temat przysługujących osobom z niepełnosprawnością usług, ulg i uprawnień, w tym:
  - Podejmowanie działań zmierzających do zwiększenia dostępu przez osoby z niepełnosprawnością do informacji na temat instytucji działających na ich rzecz, m.in. sporządzanie i aktualizacja bazy danych ww. instytucji i przekazywanie tych informacji organizacjom działającym na rzecz os. z niepełnosprawnością oraz udostępnianie bazy danych osób z niepełnosprawnością.
  - Podejmowanie współpracy z Powiatowym Zespołem ds. Orzekania o Niepełnosprawności, różnymi instytucjami czy organizacjami działającymi na rzecz osób z niepełnosprawnością w celu zwiększenia dostępu tych osób do informacji na temat przysługujących im ulg i uprawnień oraz instytucji działających na ich rzecz.
  - Współpraca z placówkami zaopatrzenia w sprzęt rehabilitacyjny oraz przedmioty ortopedyczne i środki pomocnicze.
  - Rozpowszechnianie informacji na temat programów i projektów mających na celu likwidację barier transportowych przez indywidualne osoby z niepełnosprawnością oraz instytucje działające na ich rzecz.
  - Rozpowszechnianie informacji na temat programów mających na celu wsparcie finansowe uczących się osób z niepełnosprawnością na każdym poziomie kształcenia.
  - Rozpowszechnianie informacji na temat programu PFRON „Samodzielność-Aktywność-Mobilność” Dostępne mieszkanie mające na celu wsparcie finansowe do zmiany mieszkania na pozbawione barier architektonicznych.
  - Rozpowszechnianie informacji na temat programu PFRON „Samodzielność-Aktywność-Mobilność” Mieszkanie dla absolwenta kierowany do absolwentów z niepełnosprawnościami szkoły podstawowej, ponadpodstawowej (wszystkich typów szkół) lub szkoły wyższej, ukończonej w okresie 36 miesięcy przed dniem złożenia

wniosku lub osób z niepełnosprawnością opuszczających rodzinę zastępczą, rodzinny dom dziecka, placówkę opiekuńczo-wychowawczą.

### **- Prowadzenie działalności informacyjnej**

W dniu 07.04.2025 r. podczas Targów Pracy i Edukacji PCPR informowało zainteresowane osoby o możliwościach uzyskania dofinansowania ze środków PFRON m.in. na pomoc w uzyskaniu wykształcenia na poziomie wyższym. W ramach współpracy pracownicy Ośrodka Wsparcia i Testów z Olsztyna prezentowali na targach technologie asystujące.

W dniu 30.04.2025 r. pracownicy Warmińsko-Mazurskiego Oddziału PFRON pełnili dyżur w PCPR w Pisz. Podczas dyżuru przekazano informacje na temat możliwości wypożyczania sprzętów przy Oddziale PFRON oraz odbyły się indywidualnie konsultacje na temat możliwości uzyskania dofinansowań.

W dniu 08.06.2025 r. podczas Festynu Rodzinnego w ramach XXVII Warmińsko-Mazurskich Dni Rodziny pracownik Centrum informowało mieszkańców o możliwościach uzyskania dofinansowania ze środków PFRON, w tym z programu „Aktywny Samorząd” i „Samodzielność-Aktywność-Mobilność”. Przekazywano ulotki oraz materiały promocyjne.

W ciągu całego roku pracownicy Centrum informowali (m.in. w mediach społecznościowych, na plakatach, ogłoszeniach wywieszonych w siedzibie) osoby zainteresowane o programach, akcjach, wydarzeniach, ofertach itp. dotyczących osób niepełnosprawnych.



### **- Kontynuowano działania doradcze dla osób niepełnosprawnych:**

W PCPR w Pisz osoby niepełnosprawne miały możliwość skorzystania ze wsparcia i poradnictwa Doradcy do spraw osób niepełnosprawnych. W związku ze świadczeniem wspierającym, do doradcy zgłaszały się osoby w sprawie pomocy w wypełnieniu wniosku o ustalenie poziomu potrzeby wsparcia (ponad 80% wszystkich udzielonych porad w 2025 r.). Doradca udzielał pomocy również w zakresie: praw i uprawnień osób niepełnosprawnych, możliwych świadczeń oraz dofinansowania ze środków PFRON, organizacji zrzeszających osoby niepełnosprawne i instytucji pomocowych na terenie Powiatu Piskiego, zasad uzyskania orzeczenia

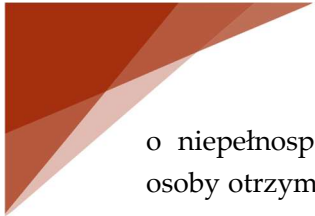

o niepełnosprawności, legitymacji osoby niepełnosprawnej czy karty parkingowej. Zgłaszające osoby otrzymywały pomoc m.in. w: wypełnieniu wniosków o dofinansowanie ze środków PFRON, w przygotowaniu pisma urzędowego, zredagowaniu odwołania.

Ponadto w Powiecie Piskim w 2025 r. kontynuowane było **wsparcie instytucjonalne** dla osób niepełnosprawnych w niżej wymienionych placówkach:

- **Warsztaty Terapii Zajęciowej w Pisz**

Placówka prowadzona przez Stowarzyszenie „Przymierze – Ziemia Piska” w Pisz, przeznaczona dla 35 uczestników posiadających orzeczenia o stopniu niepełnosprawności umiarkowanym lub znacznym ze wskazaniem do terapii zajęciowej.

Wydatki poniesione na realizację zadania wyniosły: 1.368.734 zł (w 2024 r. – 1.310.400 zł) w tym:

- środki PFRON – 1.231.860 zł
- środki z budżetu powiatu – 136.874 zł

- **Dom Pomocy Społecznej**

Na terenie Powiatu Piskiego funkcjonuje Dom Pomocy Społecznej – Ewangelicki Dom Opieki „BETEZDA” w Ukcie prowadzony przez parafię Ewangelicko – Augsburską w Mikołajkach przeznaczony dla 40 osób przewlekle psychicznie chorych. DPS prowadzony jest na zlecenie Powiatu Piskiego. W placówce z opieki skorzystało w ciągu 2025 r. 41 osób. Na dzień 31.12.2025 r. w Domu Pomocy Społecznej w Ukcie przebywało 40 osób (15 kobiet i 25 mężczyzn). W placówce w 2025 r. zatrudnionych było 33 osoby. (na dzień 31.12.2025 r.)

Średni miesięczny koszt utrzymania jednego mieszkańca domu, stanowiący jednocześnie wysokość odpłatności za pobyt od marca 2025 r. wynosił 7.200,00 zł, w styczniu i lutym 2025 r. – 6.400 zł.

- **Środowiskowe Domy Samopomocy**

Domy te są ośrodkami wsparcia dla osób z przewlekłą chorobą psychiczną, niepełnosprawnością intelektualną, które mają pozorne trudności w życiu codziennym, ale mogą korzystać z postępowania rehabilitacyjnego w warunkach dziennego pobytu. W 2025 r. na terenie powiatu piskiego funkcjonowały dwa domy środowiskowe:

Środowiskowy Dom Samopomocy w Ukcie prowadzony na zlecenie powiatu przez Parafię Ewangelicko – Augsburską Św. Trójcy w Mikołajkach. Dom przeznaczony jest dla 45 osób.

Z opieki w 2025 r. skorzystały **54 osoby**.

Powiatowy Środowiskowy Dom Samopomocy w Białej Piskiej prowadzony przez Ewangelickie Stowarzyszenie „Betel” w Pisz. Dom przeznaczony jest dla 57 osób.

Z opieki w 2025 r. skorzystały **66 osoby**.

#### 4) Program Państwowego Funduszu Rehabilitacji Osób z Niepełnosprawnością realizowany pod nazwą „Aktywny Samorząd”

##### **Podstawowe założenia:**

Celem głównym programu jest wyeliminowanie lub zmniejszenie barier ograniczających uczestnictwo beneficjentów programu w życiu społecznym, zawodowym i w dostępie do edukacji. Działania przewidziane w programie uzupełnią plany ujęte w powiatowych strategiach rozwiązywania problemów społecznych i programach działań na rzecz osób z niepełnosprawnością. Umożliwią samorządom aktywniejsze włączenie się w działania na rzecz osób z niepełnosprawnością.

Program może być realizowany w niżej wymienionych modułach i obszarach:

##### **Moduł I:**

##### **Obszar A – likwidacja bariery transportowej:**

- Zadanie 1 – pomoc w zakupie i montażu oprzyrządowania do posiadanego samochodu (adresowana do osób z orzeczeniem o niepełnosprawności - do 16 roku życia lub osób ze znacznym albo umiarkowanym stopniem niepełnosprawności, z dysfunkcją narządu ruchu);
- Zadanie 2 – pomoc w uzyskaniu prawa jazdy (adresowana do osób ze znacznym albo umiarkowanym stopniem niepełnosprawności, z dysfunkcją narządu ruchu);
- Zadanie 3 – pomoc w uzyskaniu prawa jazdy (adresowana do osób ze znacznym albo umiarkowanym stopniem niepełnosprawności, z dysfunkcją narządu słuchu, w stopniu wymagającym korzystania z usług tłumacza języka migowego);
- Zadanie 4 – pomoc w zakupie i montażu oprzyrządowania do posiadanego samochodu (adresowana do osób ze znacznym albo umiarkowanym stopniem niepełnosprawności, z dysfunkcją narządu słuchu).

##### **Obszar B – likwidacja barier w dostępie do uczestniczenia w społeczeństwie informacyjnym:**

- Zadanie 1 – pomoc w zakupie sprzętu elektronicznego lub jego elementów oraz oprogramowania (adresowana do osób z orzeczeniem o niepełnosprawności - do 16 roku życia lub do osób ze znacznym stopniem niepełnosprawności, z dysfunkcją narządu wzroku lub obu rąk);
- Zadanie 2 – dofinansowanie szkoleń w zakresie obsługi nabytego w ramach programu sprzętu elektronicznego i oprogramowania;
- Zadanie 3 – pomoc w zakupie sprzętu elektronicznego lub jego elementów oraz oprogramowania (adresowana do osób z umiarkowanym stopniem niepełnosprawności, z dysfunkcją narządu wzroku);
- Zadanie 4 – pomoc w zakupie sprzętu elektronicznego lub jego elementów oraz oprogramowania (adresowana do osób z orzeczeniem o niepełnosprawności do 16 roku życia lub osób ze znacznym albo umiarkowanym stopniem niepełnosprawności, z dysfunkcją narządu słuchu i trudnościami w komunikowaniu się za pomocą mowy);

- Zadanie 5 – pomoc w utrzymaniu sprawności technicznej posiadanego sprzętu elektronicznego, zakupionego w ramach programu (adresowana do osób z orzeczeniem o niepełnosprawności - do 16 roku życia lub osób ze znacznym stopniem niepełnosprawności);

#### **Obszar C – likwidacja barier w poruszaniu się:**

- Zadanie 1 – pomoc w zakupie wózka inwalidzkiego o napędzie elektrycznym adresowana do osób z orzeczeniem o niepełnosprawności ( do 16 roku życia) lub osób ze znacznym stopniem niepełnosprawności i dysfunkcją uniemożliwiającą samodzielnie poruszanie się za pomocą wózka inwalidzkiego o napędzie ręcznym;
- Zadanie 2 – pomoc w utrzymaniu sprawności technicznej posiadanego skutera lub wózka inwalidzkiego o napędzie elektrycznym (adresowana do osób z orzeczeniem o niepełnosprawności - do 16 roku życia lub osób ze znacznym stopniem niepełnosprawności);
- Zadanie 3 – pomoc w zakupie protezy kończyny, w której zastosowano nowoczesne rozwiązania techniczne, tj. protezy co najmniej na III poziomie jakości (adresowana do osób ze stopniem niepełnosprawności);
- Zadanie 4 – pomoc w utrzymaniu sprawności technicznej posiadanej protezy kończyny, w której zastosowano nowoczesne rozwiązania techniczne - co najmniej na III poziomie jakości (adresowana do osób ze stopniem niepełnosprawności);
- Zadanie 5 – pomoc w zakupie skutera inwalidzkiego o napędzie elektrycznym lub oprzyrządowania elektrycznego do wózka ręcznego (adresowana do osób z orzeczeniem o niepełnosprawności - do 16 roku życia lub osób ze znacznym stopniem niepełnosprawności, z dysfunkcją narządu ruchu powodującą problemy w samodzielnym przemieszczaniu się i posiadających zgodę lekarza specjalisty na użytkowanie przedmiotu dofinansowania);

**Obszar D** – pomoc w utrzymaniu aktywności zawodowej poprzez zapewnienie opieki dla osoby zależnej (dziecka przebywającego w żłobku lub przedszkolu albo pod inną tego typu opieką, pomoc adresowana do osób ze znacznym lub umiarkowanym stopniem niepełnosprawności, które są przedstawicielem ustawowym lub opiekunem prawnym dziecka).

**Obszar E** - pomoc w kontynuowaniu rehabilitacji w formie wentylacji domowej w formie comiesięcznego dodatku na pokrycie kosztów opłaty za energię elektryczną, ponoszonych od dnia 1 lipca 2024 roku w związku z użytkowaniem koncentratora tlenu lub respiratora.

#### **Moduł II**

Pomoc w uzyskaniu wykształcenia na poziomie wyższym poprzez dofinansowanie kosztów edukacji w szkole policealnej, kolegium lub w szkole wyższej (studia pierwszego i drugiego stopnia, jednolite studia magisterskie, studia podyplomowe lub doktoranckie prowadzone przez szkoły wyższe.

#### **Realizacja założeń przyjętych w dokumencie wg stanu na dzień 31 grudnia 2025 r.**

Powiat Piski w 2025 r. otrzymał środki w wysokości 269.323,13 zł, w tym:

- Moduł I - 173.525,00 zł,

- Moduł II - 79.360,57 zł,
- obsługa, promocja i ewaluacja programu - 16.437,56 zł.

Środki wydatkowano na poniższe zadania:

**Moduł I - łącznie: 172.597,32 zł**, w tym:

- Obszar A Zadanie 1 - 38.530,00 zł
- Obszar B Zadanie 1 - 29.508,00 zł
- Obszar B Zadanie 3 - 18.022,09 zł
- Obszar B Zadanie 4 - 6.300,00 zł
- Obszar C Zadanie 1 - 26.500,00 zł
- Obszar C Zadanie 2 - 8.020,20 zł
- Obszar C Zadanie 5 - 25.989,00 zł
- Obszar D - 1.028,03 zł
- Obszar E - 18.700,00 zł

**Moduł II - łącznie: 78.092,00 zł**

**Obsługa, promocja i ewaluacja programu - łącznie: 16.327,19 zł**

Łącznie w ramach programu w 2025 r. złożono **81 wniosków**, z czego 79 pozytywnie rozpatrzono.

Niewykorzystane środki w kwocie **2.306,62 zł** zwrócono do PFRON.

## 5) Program „Za życiem”

### Podstawowe założenia:

To program kompleksowego wsparcia dla rodzin realizowany na podstawie porozumienia zawartego przez Powiat Piski z Ministrem Edukacji i Nauki.

### Realizacja założeń przyjętych w dokumencie wg stanu na dzień 31 grudnia 2025 r.

Wydatki na realizację zadania z zakresu administracji rządowej wynikającego z programu kompleksowego wsparcia dla rodzin. Zadanie realizuje Specjalny Ośrodek Szkolno-Wychowawczy Łupkach. Środki wydatkowano na specjalistyczne zajęcia terapeutyczne dla dzieci i rodziców w ramach działania ośrodka koordynacyjno-rehabilitacyjno-opiekuńczego oraz doposażenie pokoi w internacie w ramach zapewnienia przez szkołę możliwości kontynuowania nauki przez uczennicę w ciąży, w tym:

- wynagrodzenia terapeutów oraz obsługi kadrowej, płacowej;
- fizjoterapia pediatryczna,
- zakup środków czystości.

Poniesione wydatki w 2025 r. - **136 099,82 zł**.

## 6) Program współpracy powiatu piskiego z organizacjami pozarządowymi oraz podmiotami wymienionymi w art. 3 ust. 3 ustawy o działalności pożytku publicznego i o wolontariacie za rok 2025

Rada Powiatu Pisz podjęła Uchwałę Nr VII/55/24 z dnia 28 listopada 2024 r. w sprawie przyjęcia „Programu współpracy na rok 2025 Powiatu Piskiego z organizacjami pozarządowymi oraz podmiotami wymienionymi w art. 3 ust. 3 ustawy o działalności pożytku publicznego i o wolontariacie”.

Program był realizowany od 1 stycznia 2025 r. do 31 grudnia 2025 r.

W 2025 r. Powiat Piski realizował „Program współpracy z organizacjami pozarządowymi oraz podmiotami wymienionymi w art. 3 ust. 3 ustawy o działalności pożytku publicznego i o wolontariacie”. Współpraca obejmowała w szczególności zadania z zakresu pomocy społecznej, kultury i ochrony dziedzictwa narodowego, wspierania i upowszechniania kultury fizycznej oraz nieodpłatnej pomocy prawnej i poradnictwa obywatelskiego.

### Otwarte konkursy ofert

W 2025 r. Zarząd Powiatu w Piesz ogłosił dwa otwarte konkursy ofert:

#### 1) Konkurs na prowadzenie punktu nieodpłatnej pomocy prawnej i poradnictwa obywatelskiego w 2026 r.

W postępowaniu uczestniczyły trzy organizacje pozarządowe. W wyniku otwartego konkursu ofert realizacji zadania w 2026 r. otrzymała dotację Fundacja Inter Vivos z siedzibą w Warszawie.

#### 2) Konkurs z zakresu pomocy społecznej

Dotyczył zapewnienia okresowego miejsca pobytu dla matek z małoletnimi dziećmi i kobiet w ciąży. W konkursie uczestniczyła jedna organizacja, która złożyła jedną ofertę.

Łącznie w ramach konkursów ofert udział wzięły cztery organizacje, a liczba złożonych ofert wyniosła cztery.

Jedna organizacja pozarządowa wzięła udział w konkursie.

a) Caritas Diecezji Ełckiej z siedzibą w Ełku

### Tryb pozakonkursowy (małe granty)

Uzupełnieniem współpracy był tryb uproszczony (art. 19a ustawy). W 2025 r. złożono siedem ofert w ramach małych grantów. Dotyczyły one m.in.:

- działań sportowych (np. organizacja zajęć i udział w zawodach),
- wydarzeń kulturalnych i patriotycznych,
- działań charytatywnych i pomocy żywnościowej,
- wsparcia osób w trudnej sytuacji życiowej.

## Wykaz podmiotów realizujących zadania publiczne w 2025 r.:

- a) Parafia Rzymskokatolicka pw. Świętego Izydora Oracza w Smolanach  
Tytuł zadania: „Szkółka narciarska – ferie w górach 2025”  
Rodzaj zadania: Wspieranie i upowszechnianie kultury fizycznej
- b) Mazurski Bank Żywności Fundacja IC z siedzibą w Jagodnem  
Tytuł zadania: „Dostarczanie nieodpłatnej żywności dla osób potrzebujących z powiatu piskiego, w tym borykających się z głodem i niedożywieniem”  
Rodzaj zadania: Działalność charytatywna
- c) Mazurski Bank Żywności Fundacja IC z siedzibą w Jagodnem  
Tytuł zadania: „Zapobieganie zjawisku ubóstwa w powiecie piskim poprzez pomoc żywnościową rodzinom i osobom w trudnej sytuacji życiowej w II kw. 2025 r.”  
Rodzaj zadania: Pomoc społeczna, w tym rodzinom i osobom w trudnej sytuacji życiowej oraz wyrównywanie szans tych rodzin i osób
- d) Mazurskie Centrum Aktywności Lokalnej Karwik z siedzibą w Karwiku  
Tytuł zadania: „Polsko! Ojczyzno Ty moja – powiatowe obchody Święta Niepodległości”  
Rodzaj zadania: Kultura i ochrona dziedzictwa narodowego
- e) Ewangelickie Stowarzyszenie Betel z siedzibą w Piszcu  
Tytuł zadania: „500 lat hołdu pruskiego – koncert muzyki klasycznej w nowoczesnym wykonaniu w Wejsunach”  
Rodzaj zadania: Kultura i ochrona dziedzictwa narodowego
- f) Uczniowski Klub Żeglarski Cadet z siedzibą w Piszcu  
Tytuł zadania: „Udział reprezentantów powiatu piskiego w Mistrzostwach Świata klasy Cadet w żeglarstwie – Czechy 2025”  
Rodzaj zadania: Wspieranie i upowszechnianie kultury fizycznej
- g) Stowarzyszenie „Miasto Jana” z siedzibą w Piszcu  
Tytuł zadania: „1918-1981. Dwie daty, jedna Wolność”  
Rodzaj zadania: Kultura i ochrona dziedzictwa narodowego

### **Realizacja zadań i przyznane dotacje**

Łącznie osiem organizacji pozarządowych otrzymało dotacje na realizację zadań publicznych. Wsparcie obejmowało:

- 1) zadania wieloletnie z zakresu pomocy społecznej, w tym prowadzenie:
  - domów pomocy społecznej,
  - środowiskowych domów samopomocy,
- 2) zadania realizowane w wyniku konkursów ofert (pomoc prawna, pomoc społeczna),
- 3) zadania realizowane w trybie małych grantów (kultura, sport, inicjatywy społeczne).

### **Środki finansowe**

Na realizację programu w 2025 r. przeznaczono łącznie **7.891.076,06 zł**, z czego zdecydowana większość środków została skierowana na zadania z zakresu pomocy społecznej

### **Pozostałe formy współpracy:**

W analizowanym roku:

- nie wpłynęły wnioski w ramach inicjatywy lokalnej,
- nie zawarto umów w tym trybie,
- przeprowadzono konsultacje projektu Programu współpracy na rok 2026, jednak organizacje pozarządowe nie zgłosiły uwag do projektu.

W 2025 r. współpraca Powiatu Piskiego z organizacjami pozarządowymi realizowana była przede wszystkim poprzez zlecenie zadań publicznych w trybie konkursowym i pozakonkursowym. Kluczową rolę odegrały zadania z zakresu pomocy społecznej, które stanowiły główny kierunek wydatkowania środków publicznych.

## **7) Program Ochrony Środowiska dla Powiatu Piskiego na lata 2021-2025**

### **Podstawowe założenia:**

Program Ochrony Środowiska dla Powiatu Piskiego na lata 2021-2025 z perspektywą do roku 2029 został uchwalony przez Radę Powiatu Pisz Uchwałą Nr XXXVIII/225/21 w dniu 20 grudnia 2021 r.

Celem opracowania Programu Ochrony Środowiska Powiatu Piskiego na lata 2021-2025 z perspektywą do roku 2029 jest stworzenie narzędzia do realizacji polityki ochrony środowiska na terenie powiatu piskiego.

Opis stanu środowiska poprzedzony został analizą przyczyn obecnego stanu oraz wpływu środowiska na życie gospodarcze i społeczne. Oceny stanu środowiska dokonano z uwzględnieniem dziesięciu interwencji, tj.:

- ochrona klimatu i jakości powietrza,
- zagrożenia hałasem,
- pola elektromagnetyczne,
- gospodarowanie wodami,
- gospodarka wodno-ściekowa,
- zasoby geologiczne,
- gleby,
- gospodarka odpadami i zapobieganie powstawaniu odpadów,
- zasoby przyrodnicze,
- zagrożenia poważnymi awariami.

W każdym z obszarów interwencji uwzględniono zagadnienia horyzontalne.:

- adaptację do zmian klimatu;
- monitoring środowiska;
- nadzwyczajne zagrożenia środowiska;
- działania edukacyjne.

Cele i kierunki interwencji ujęte w Programie wyznaczono na podstawie zdefiniowanych zagrożeń i problemów w poszczególnych obszarach interwencji, w oparciu o analizę założeń dokumentów strategicznych i programowych. Cele i kierunki Programu mają charakter komplementarny, co oznacza, że realizacja zamierzeń w jednym z obszarów interwencji, przyczynia się do osiągnięcia celów w innych obszarach.

### **Realizacja założeń przyjętych w dokumencie wg stanu na dzień 31 grudnia 2025 r.**

W ramach 10 obszarów interwencji, wyznaczono 13 celów. Realizacji tych założeń posłużyć mają działania podejmowane w 29 kierunkach. Łącznie wyznaczono 140 zadań.

Dla każdego z celów proponowanych w Programie określono wskaźniki realizacji. Dla każdego wskaźnika wskazano wartość bazową, źródło danych oraz wartość docelową przewidywaną do osiągnięcia w 2025 r.

W 2025 r. z inwestycji zaplanowanych w Programie Ochrony Środowiska dla Powiatu Piskiego na lata 2021-2025 z perspektywą do roku 2029 zrealizowano następujące zadania, które wpisują się w cele tego programu:

- a) Obszar interwencji: Pola elektromagnetyczne,  
Cel: ochrona przed polami elektromagnetycznymi,  
Kierunek interwencji: ograniczanie oddziaływania pól elektromagnetycznych  
Zadanie: przyjmowanie zgłoszeń instalacji, które emitują pole elektromagnetyczne  
W ramach realizacji zadania przyjęto:
  - 3 zgłoszenia
  - 46 zmiany zgłoszeń
- b) Obszar interwencji: Ochrona klimatu i jakości powietrza  
Cel: Poprawa jakości powietrza, przy zapewnieniu bezpieczeństwa energetycznego kontekście zmian klimatu  
Kierunek interwencji: Poprawa efektywności energetycznej  
Zadanie: Poprawa efektywności energetycznej w budynku głównym z salą gimnastyczną w Zespole Szkół Zawodowych z Biblioteką Pedagogiczną w Piszcu – Etap II.  
W ramach realizacji zadań dokonano wymiany instalacji i opraw oświetlenia na energooszczędne typu LED.
- c) Obszar interwencji: Ochrona klimatu i jakości powietrza  
Cel: Poprawa jakości powietrza, przy zapewnieniu bezpieczeństwa energetycznego kontekście zmian klimatu  
Kierunek interwencji: zmniejszenie emisyjności w transporcie oraz zwiększenie dostępności i atrakcyjności transportu publicznego  
Zadanie: budowa i przebudowa dróg powiatowych  
W ramach realizacji zadań dokonano:  
Przebudowy, rozbudowy i remontu 14 dróg powiatowych.
- d) Obszar interwencji: Gleby  
Cel: Ochrona gleb przed negatywnym oddziaływaniem antropogenicznym, erozją oraz niekorzystnymi zmianami klimatu  
Kierunek interwencji: zachowanie funkcji środowiskowych i gospodarczych gleb.

Zadanie: promocja rolnictwa ekologicznego i integrowanego oraz dobrych praktyk rolniczych, a także edukacja w zakresie pro środowiskowych metod produkcji rolnej.

W ramach zadania dokonano zakupu nagród w związku z realizacją Olimpiady Wiedzy Rolniczej, Ochrony Środowiska i BHP w Rolnictwie.

e) Obszar interwencji: Gleby

Cel: Ochrona gleb przed negatywnym oddziaływaniem antropogenicznym, erozją oraz niekorzystnymi zmianami klimatu

Kierunek interwencji: Rekultywacja oraz remediacja gleb.

W ramach realizacji zadania zakończono trzy postępowania dotyczące rekultywacji

e) Obszar interwencji: zasoby przyrodnicze

Cel: ochrona różnorodności biologicznej oraz krajobrazowej

Kierunek interwencji: zarządzanie zasobami przyrody i krajobrazu

Zadanie: ochrona walorów przyrodniczych i krajobrazowych terenów wiejskich

Wykonanie nasadzeń drzew.

W ramach realizacji zadania dokonano:

- zakupu 102 sztuk drzew w celu nasadzeń zastępczych w pasach drogowych dróg powiatowych miejskich i zamiejskich, na terenie gminy Pisz, Biała Piska, Orzysz.

g) Obszar interwencji: zasoby przyrodnicze

Cel: ochrona różnorodności biologicznej oraz krajobrazowej

Kierunek interwencji: Zachowanie lub przywrócenie siedlisk i gatunków.

Zadanie: Dofinansowano przywrócenie rodzimego gatunku – odbudowa (przywrócenie) populacji zająca szaraka na terenie sołectw Ogródek, Klusy, Rostki Skomackie

h) Obszar interwencji: zasoby przyrodnicze

Cel: ochrona różnorodności biologicznej oraz krajobrazowej

Kierunek interwencji: Działania w zakresie pogłębiania i udostępniania wiedzy o zasobach przyrodniczych i walorach krajobrazowych.

Zadanie: Prowadzenie działań o charakterze edukacyjnym i informacyjnym w zakresie ochrony przyrody

W ramach zadania zrealizowano dwa projekty krajowe dofinansowane z Narodowego Funduszu Ochrony Środowiska i Gospodarki Wodnej w:

- **Zespole Szkół Leśnych Rucianem- Nidzie – „Ogród deszczowy”**

Zakupiono wyposażenie ogrodu deszczowego t.j.: zbiornik na wodę deszczową, donice betonowe, podłoże uniwersalne, żwir, otoczaki, rośliny oraz nagrody rzeczowe dla uczestników konkursu.

- **II Liceum Ogólnokształcące w Pisz – „Ocalić przyszłe pokolenia - rozwój zrównoważony”**

Działania programu opierały się na rozpowszechnieniu wśród społeczności szkolnej i lokalnej wiedzy dotyczącej celów rozwoju zrównoważonego oraz ukazywaniu działań prowadzących do ich osiągnięcia. Zakupiono plakaty, ulotki, materiały piśmiennicze oraz materiały dydaktyczne, siedziska reklamowe z nadrukiem celów rozwoju zrównoważonego.

## VI. Podsumowanie

Przedstawiony Raport o stanie Powiatu Piskiego za 2025 rok stanowi syntetyczne opracowanie prezentujące działalność i funkcjonowanie Samorządu Powiatowego, jednostek organizacyjnych działających na terenie powiatu. Dokument obrazuje sytuację finansową, zasoby kadrowe, a także realizację zadań w kluczowych obszarach funkcjonowania powiatu. Raport został opracowany przez Zarząd Powiatu, przy współudziale pracowników Starostwa Powiatowego i jednostek organizacyjnych.

Raport prezentuje najistotniejsze informacje dotyczące realizacji strategii, programów oraz projektów inwestycyjnych finansowanych ze środków krajowych i unijnych, ukierunkowanych na rozwój infrastruktury drogowej, usług edukacyjnych, kulturalnych, społecznych i zdrowotnych. Wskazane w dokumencie działania stanowią jedynie wybrany fragment szerokiego spektrum aktywności Powiatu Piskiego.

Podejmowane w 2025 roku działania koncentrowały się przede wszystkim na podnoszeniu jakości życia mieszkańców oraz zapewnieniu dalszego, zrównoważonego rozwoju powiatu. Zarząd Powiatu, poprzez zabezpieczenie wkładu własnego, umożliwił skuteczne aplikowanie o środki zewnętrzne przeznaczone na realizację licznych przedsięwzięć. W rezultacie pozyskano dofinansowanie m.in. na modernizację dróg powiatowych, realizację programów edukacyjnych w szkołach i placówkach oświatowych, programów aktywizacji zawodowej osób bezrobotnych a także na wsparcie zadań realizowanych w obszarze bezpieczeństwa.

Realizacja przedstawionych w Raporcie zadań była możliwa dzięki zaangażowaniu Zarządu Powiatu, Rady Powiatu oraz pracowników samorządowych wszystkich jednostek organizacyjnych, służb i inspekcji. Zarząd Powiatu dołożył wszelkich starań, aby zapewnić wysoką jakość usług publicznych oraz prawidłową realizację zadań służących zaspokajaniu potrzeb mieszkańców.

Podziękowania kierujemy do dyrektorów jednostek organizacyjnych oraz wszystkich pracowników, a także do kierownictwa i pracowników służb i inspekcji za pracę, zaangażowanie i rzetelną realizację powierzonych zadań. Szczególne podziękowania kierujemy do Rady Powiatu za wspólne, odpowiedzialne podejmowanie decyzji oraz realizację przedsięwzięć służących mieszkańcom, podnoszących bezpieczeństwo oraz atrakcyjność powiatu zarówno dla jego mieszkańców, jak i osób wybierających Powiat Piski jako miejsce pobytu i wypoczynku.

STAROSTA  
/-/ mgr Jerzy Małecki